南華日報

本報創刊於民國十九年二月一日（第三二八七號）

今日出紙兩大張

零售每份二仙

集孫中山先生字

South China Daily News
49, Hollywood Road
HONG KONG
P.O. Box 369

香港荷理活道四十九號

督印 鄭修湛

電話：式五六一二　電報掛號：有線電：五四七八　無線電：九八五零　郵局信箱第三六九號

報費：本港 每份零售式仙 每月暫收四毫 全年暫收四元；國內 每月壹元 全年拾二元三毫（郵費在內）；國外 每月一元九毫 全年式拾式元（郵費在內）

香港政府特准掛號新聞紙類第一三六號

◁中國圖書印刷公司承印▷

特載

關於組織中央政府

關於組織中央政府問題，現爲一般人所注意，各方對此，亦多揣測，頃周佛海先生發表論文一篇，對於組織中央政府問題，作具體精闢之論述，原文甚長，茲據中華社電，節錄如下。——編者——

周佛海

中央政府的成立，迄今還沒一些動靜，於是種種的懷疑和揣測，到處都可以聽得見，大家都以爲汪先生的和平運動終於失敗了，汪先生的和平運動不能成功了。汪先生的組府計劃真的失敗了嗎？汪先生的和平運動真的不能成功嗎？組府計劃就是這次運動的最後目的嗎？組織中央政府與國家有利嗎？這些問題，都有研究清楚的必要，現在特一述個人的所見。

汪先生這次所領導的運動，當然不是以組織中央政府的本身爲目的。組織中央政府不過是和平運動的一個過程，不過是救國的一種方法，組織政府的本身決不是目的。如果汪先生祇是以組織政府爲目的，而不顧及國家的利益，老實說，我們若早已上了台了，那裏會等到今天還在任人家的揣測和懷疑。我們堅決的主張和立場，乃是：如果中央政府的樹立，於國家沒有利益，我們情願終身亡命，決不冒冒失失的隨便上台；但是反過來說，如果于國有利，我們是不避艱險，不辭危難，要挺起身來担負這個責任的。外面所傳雙十節，總理誕辰，以及明年元旦，都不過是揣測之詞，實際上並沒有這種決定。我十月間赴東京的時候，日本各方面都以中央政府成立的時期問我，我答覆他們說：中央政府的成立不是時間的問題，乃是條件的問題，如果條件足以救國，我們就立即着手組織，否則，我們是永遠不會組織的。我告訴日本友人的幾句話，現在再拿來告訴我們的同胞，這乃是汪先生的主張，這乃是我們的立場。

我們先來檢閱組織中央政府是否與國有利。如果抗戰的前途能得到最後勝利，我們是不應該組織中央政府的，如果重慶當局能夠開始停戰和平的交涉，我們的中央政府也不應該樹立的，但是最後勝利是絲毫沒有把握的，重慶講和現在也是不可能的，所以他唱出要日本先撤兵然後再講和的超常識的議論。重慶既然在這種超常識空氣之下，那裡還準備議和呢？重慶既然沒有勝利的把握，又沒有議和的準備，我們就不能眼看着中國就這樣淪亡下去，而不組織中央政府來担負這個和平的使命了。

我們深信，組織中央政府，担負和平的使命，是於國家有利的，最少限度，確實是無害。爲什麼說有利？因爲由汪先生所領導的中央政府來議和，可以得到較好的條件。汪先生這次犧牲一切，挺身出來，爲中國挽救危亡，同時爲日本解決困難，這種偉大的精神，是可以使日本人感動。我兩次到東京，和半年來和日本友人接觸的結果，深知汪先生的和平運動，對於日本精神的影響，實在很大。他們以爲中國，爲日本，爲東亞，不顧生死，出而主張和平的汪先生爲對手來議和，以與他們惡戰苦鬥了兩年以上的重慶政府爲對手來講和，心理上情緒上是完全不同的。因爲有這個不同，所以他們對於重慶政府所要求的必多，對於新中央政府所要求必較少。我在東京交涉之初，就對日本同志表示我們此次交涉雙方都要有種特殊精神，就是日本不能以戰勝國自居，中國不能以戰敗國自處。如果日本站在戰勝國的地位，自己爲刀鋸，而以中國爲魚肉，我們是受不了的，如果我們受不了，和平是沒有希望的。同時中國也不忘記喪了幾多師，失了許多地，實際上是打敗了仗的，如果打敗了仗，還一點虧都不肯吃，和平也是沒有希望的。

就交涉經過的大體說，雖然還不能令我們十分滿意，但是忍不是重慶政府交涉時所能得到的。日本雖然略有所得，中國雖然準備略有所失，但中國所準備的失決不致妨礙中國的生存獨立和自由的。談判的條件，雖然在最近的將來，還不便全部公佈，但是我可以負責的保証，除非中國真正得到「最後勝利」，就是重慶來講和，至多也不過只能得到這樣的條件，也達不到，這決不是欺人之談。我相信一定有人說：有什麼方法保証日本能實行？我覺得這也不是毫無把握，至少比最後勝利的把握要多得多。這次會談，是以友好的精神來會商的，但是雙方關於利害所繫，得失所關的地方，爭執依然很烈。我就是從日本爭執得厲害之中看出日本將來能夠實行的誠意。他們一方面希望中央政府早日成立，一方面條件又要認真商討，當可讓切望早日成立的中國中央政府延遲，可見得這次所談的條件，他們是準備將來實行的。決不是現在拿來騙我們上台的把戲。至於說由中央政府來講和，恐怕日本人沒有誠意，難道由重慶政府來講和，日本便立即變成有誠意嗎？我們決不是和重慶爭着講和，如果重慶政府能夠講和，乃是我們馨香頂祝求之不得的事。我現在只說，「如果」根本懷疑日本沒有誠意，那末，只好一直打到底，新中央來議和，他們固然沒有誠意，重慶來議和，他們也決不會有誠意的。如果日本有誠意，那末，在重慶不肯議和的現在，新中央政府來和日本議和，我們何必多顧慮，多懷疑？

再說我們有什麼力量保障他們履行條件。抗戰如果能得到最後勝利，那是另一問題，我想不外兩種：第一是託英美出來調停，用國際力量來保障，第二整理和充實軍備，用軍事力量來保障，這兩種保障都是靠不住的。然則我們一點都沒有保障嗎？我覺得我們所有的保障的力量，超過國際的援助，還勝於百萬大軍，這個力量便是精神的力量，便是決心。汪先生所領導的同志，是不計個人的利害得失的，是以國家的利害爲轉移的。如果上台之後，日本不能履行條件，我們會全部撤退的，條件不履行，我們就不幹，這乃是我們的決心，這個決心，汪先生和他的幹部都是很堅强的。萬一否則，我們便目瞪眼，向他們說一聲「撒約拉拿」，叫他們另請高明去合作。汪先生和他的同志是誠意的要實行中日合作的。像這樣具有堅强信念和充分誠意，而且拼着生命來爲中日合作而奮鬥的汪先生，日本尚且不能和他推誠合作，以後還有誰相信日本的話？還有誰敢同日本共事？因此，我深信我們這種精神上的保障，比較百萬大軍的力量，要大得多。

以上是說組織中央政府於國有利，就是退一萬步說，至少也於國無害。我們姑且不說因爲新中央政府的產生會使中國喪失較少，犧牲較少；但是絕對不會因此喪失更多，犧牲更鉅。現在要組織中央政府的地方，是已經丟掉了兩年的地方，我們不在這些地方組織新政權，不會使抗戰勝利；同時也不會因爲我們在這些地方組織新政權，就會使抗戰失敗。抗戰的失敗，抗戰之得不到「最後勝利」，另有其他的原因，和我們組織中央政府沒有什麼深刻而密切的關係。再從對外的關係來說，我們前面說過，這次調整中日關係，是我們進一步來研究，事實上我們是送東西出去還是取東西回來？我們假定今後不能因爲中央政府的成立而拿回一些東西，但是至少決不會因爲中央政府的成立，比現在還要更送得多，而我們是一無所有，沒有東西可送。所以今後兩個政府的對立，一個時候是難免的。但是如果我們所得的條件，不妨碍中國的生存獨立和自由，而這些條件又能逐步切實實行，我們抗戰的目標就已達到，抗戰的原因，就已消滅。我深知除掉極少數的人員外，大多數軍政當局，誰不希望和平，他們所顧慮的是條件太苛刻，日本靠不住；如果以事實來表現條件不苛刻，日本有誠意，誰個不願意中國的統一？至於汪先生所領導的同志，當然不會因爲個人的祿位和權利而不歡迎兩個政府的統一的。現在總說有些人埋怨汪先生的門關得緊，我們認爲參加和平運動，主張中日合作乃是義務，乃是責任，決不是權利。這種神聖的義務和偉大的責任，當然歡迎許多人來負担，那裡是少數人所能完成。所以重慶方面祇要是和我們主張相同的人，我們是極端歡迎的。說到這裡，不禁要說幾句題外的話，我們的特務同志和重慶特務份子的爭鬥，是我們極痛心的事，這個責任，重慶是要負的，我們全出于自衛的。不僅如此，重慶派來暗殺我們的人，都先後參加和平運動，而爲我們的重要幹部了。祇要大家都以國事爲重，意氣爲輕，我不相信對立的局面，祇會永久延長下去的。所以我對於中國將來的統一，不僅不絕望，而且不悲觀。

最後說到中央政府什麼時候可以成立。我們正在積極的進行着，就是正在和日本談判條件。如果條件不能使我們達到目的，我們何必組織中央政府？但是條件是不是能圓滿？我深知雖然還有兩三個具體問題，雙方意見還沒有完全一致，但是雙方意見漸漸接近乃至於完全一致，不單是有可能，而且爲期也不遠了。祇要條件全部談判完成，中央政府就可立即組織起來，以担負實行這些條件的神聖使命。總結的說，組織中央政府是於國家有利益的，組織中央政府一定是成功的，組織中央政府爲期是不遠的。全國的同胞一致起來！擁護新中央政府完成他的神聖使命！

美國製造

白濁藥王

轟天雷

根治白濁最快

一服見功
兩服全愈
三服斷尾
永無服法
陸服庄五元
一服庄一元
減收五折
中華藥房有售

上海安芬氏

擔治 鷄眼 與及 硬皮藥水

每樽 四毫 暫收 式毫

各藥房均有賣

國產標準

小型球

全國選用

大批運到，優待小型球協會，九龍小型球總會，小型球聯會會友，兒及童游樂場註册之球隊，照原價概收八折，并承代造小型球球門，球網，球衣，旗幟等，歡迎各小型球會會友參觀，香港區各小型球球會，如欲購國產標準小型球，可往灣仔水渠街同義研究會購買，或去函九龍華興書局（電話五六二七四號）通知，本書局經理當即派伴將小型球按地址送上，概不另收送費，參加第三屆德權鼎聯賽之球隊，已全數購用，盼各球會球友，皆採用國貨標準小型球，常備港九學校教科書，選售優等文房用品，及排球籃球等。

華興書局 九龍旺角上海街門牌四百九十六 電話五六二七四 經理雷少明

奉行本黨和平反共建國之政策
中央軍訓團昨成立
樹立東亞永久合乎正義的和平
環境艱責任重以勇氣完成使命
汪主席兼任團長親臨致訓

（中華社九日上海電）本年八月六全大會後、籌設中央陸軍軍官訓練團、各地武裝同志參加者千餘人、省籍遍全國、編制分學員學生、學員約佔三分二、由汪主席兼任團長、前武漢警備司令陸軍中將葉蓬爲教育長、昨晨八時在滬舉行檢閱、汪兼團長親臨、九時舉行開學禮、禮堂前揭和平反共建國大旗、參加典禮者有中委陳公博、及周佛海、褚民誼、陶希聖、高宗武、各部長、副部長、各軍委、中外來賓記者、各界代表等二百餘人、禮畢、宣誓詞曰「余誓以至誠、服膺三民主義、受領袖之指導、奉行和平反共建國之政策、恪守紀律、盡忠職務、永矢弗諼、如有逾越、甘受嚴譴、謹誓」、繼由汪主席、中委會軍委會代表陳公博、鮑文樾訓詞、及教育長致詞、十一時許、全體高呼和平反共建國口號、

汪主席訓詞要點

（中華社上海九日電）中央黨部在滬設立中央陸軍軍官訓練團、九日開學、汪主席親臨致訓詞、大意如下（一）八月本黨六全大會宣言、揭出和平反共建國口號、樹立東亞永久合乎正義的和平、反對共產主義及其陰謀擾亂、完成三民主義的中華民國之建設、大會認定時代使命、籌設中政會、成立中央政府、同時設軍訓團、共同完成使命（二）軍人要臨敗不亂 第一要承認敗、第二要□□（兩字電碼不明）、（三）日本知索地賠款徒種報復之根、不以戰勝者自居、而有近衛聲明、故吾人加以響應、作和平運動、日平沼阿部內閣及朝野均如此主張、日認有錯、且肯改錯、本不損中國獨立自由之基本原則、與我謀和、分担東亞和平秩序責任、日勝者猶如此、我敗者亦應勇於認錯改錯、實行和平反共建國、消除中日目前糾紛、向共同目的前進、使不再有戰爭、以共担東亞和平與秩序之責任、（四）應付初期困難、應有勇氣、武裝同志、同負此使命、目前環境艱難、責任重大、須牢守「智深勇沉」四字、更望軍官團建立現代國家的軍隊基礎、打破個人獨裁支配、担任和平反共建國使命、

特載
三民主義之理論與實際（一）

十一月二十三日、汪主席對日本軍官傳主任幕僚會議列席官演講、題爲「三民主義之理論與實際」、玆特載全文如下、讀者諸君、幸留意焉。　編者謹識

各位先生：

今天有這個機會和各位講述三民主義、心裏非常高興。三民主義的內容很廣、如今只能簡括的先說大概、再就其中一二要點、加以闡明。

三民主義的特質

孫先生的三民主義、博採歐美許多學說、然而它的本質、却是以中國固有的根本思想爲根據的、和歐美種種學說、都不盡同。

例如民族主義、與歐美的國家主義不同。國家主義是狹隘的、排外的、民族主義則產生在中國固有的和平思想上、根本就沒有排外的意思、

民權主義與歐美天賦人權說不同、與歐美社會民主主義也不同。天賦人權說所主張的是個人自由、而民權主義所主張的、則是全體自由、不是個人自由。社會民主主義在經濟上着想、而民權主義在政治上着想、質而言之、民權主義的目的、就是全民政治。

民生主義也和社會主義共產主義不同。孫先生在民生主義第一講曾說：「民生主義就是社會主義、又名共產主義、即大同主義」。這是泛就一般社會主義或共產主義終極的目的而言、並不是說民生主義就是馬克思的共產主義。孫先生在這一句話之後、緊緊的接着說：「欲明白這個主義、斷非幾句定義的話、可以講得清楚的、必須把民生主義的演講從頭看到尾、才可以明白了解。」從第一講以下、便將民生主義與馬克思共產主義不同的要點很明白、很詳細的指出來。馬克思共產主義主張階級鬥爭、孫先生的民生主義則主張階級合作、一個用暴力的方法、一個用和平的方法、這一點、完全不同。馬克思共產主義、絕對廢止私有財產、孫先生的民生主義則在計劃經濟之下、一面發達國家資本、一面保護私人資本、這一點、又完全不同。

由此看來、孫先生的三民主義——民族主義、民權主義、民生主義——自有他的特質。和歐美的國家主義、社會民主主義、共產主義、全然不同。

爲什麼孫先生要提倡三民主義？

孫先生爲什麼要提倡三民主義呢？用意在那裏呢？孫先生說：「三民主義就是救國主義」。這就說、孫先生的三民主義是以救國爲目的、從救國的立場出發。歐美的殖民使中國不能獨立生存、使中國不能自由平等、三民主義就是要喚起全中國的人民、爭取中國的獨立生存、爭取中國的自由平等。孫先生自從提倡革命以來、畢生精力、盡瘁於此。

民國十三年以後、孫先生看到歐美殖民主義之外、還有共產主義、爲患於世、所以著述民生主義、使共產主義不能流毒於中國、不能流毒於東亞、民生主義是在十三年間講演的、可惜還未完畢、孫先生便與世長辭了。

十三年間正是容共的時候、然而孫先生當日對蘇聯的看法、和對共產黨的看法是不同的、對蘇聯認爲是友邦、對共產主義則始終認爲是國家社會禍亂之源、所以在民生主義的講演裏、特別指出馬克思共產主義的錯誤、使一般青年、信奉民生主義、不要信奉共產主義。

容共的本意就是要共產黨拋棄它組織、服從中國國民黨的領導、拋棄共產主義、信奉三民主義。

十六年間、共產黨背信棄義、逆跡昭彰、中國國民黨決心清黨、把共產黨徒、清除了去、且進而痛剿之、這決心正是表現：中國國民黨始終守着三民主義、而與共產主義奮鬥。從此以後、反共精神、普遍全國、至今不渝、可是、直到如今、

凡是中國國民黨的忠實同志、沒有一個人不是永遠堅守着三民主義而與共產主義奮鬥。

怎樣實行三民主義？

三民主義的目的在救國、救國的第一個要着、在使中國從經濟壓迫底下解放出來、人們常常以爲中國只是一個半殖民地、但是、孫先生很痛心的說、中國簡直是一個次殖民地、不只是半殖民地。殖民地不過受一個國家的侵略和壓迫、中國却受着許多國家的侵略和壓迫、孫先生提倡革命、就是要使中國從次殖民地的地位解放出來、做到自由平等。

怎樣纔能夠從次殖民地的地位解放出來、做到中國的自由平等呢？

孫先生定下了兩個方案、第一是要中國自己努力、第二是要與先進國的日本共同協力。

孫先生生時、中日關係、有過嚴重的時候、但孫先生對於中日關係的根本觀念、始終不變。孫先生也有批評日本的時候、可是、他的批評、總是期望日本與中國携手爲友、不要與中國相對爲敵。這在民族主義講演裏看得出來。在其他與民族主義有關的遺教裏也都可以看得出來。試舉兩例以爲說明。

孫先生遺教中有一部「中國存亡問題」、是民國六年著述的。那時候、協約國勸中國和他們一起、參加歐戰。孫先生堅決反對、發表此文、就中最重要的一段說：

「中國今日欲求友邦、不可求之於美日以外。日本與中國之關係、實爲存亡安危兩相關聯者。無日本卽無中國、無中國亦無日本。爲兩國謀百年之安、必不可於其間稍設芥蒂。次之則爲美國。美國之地雖與我隔、而以其地勢、當然不侵我而友我。况兩國皆民國主義、尤可以相扶。中國而無發展之望則已、苟有其機會、必當借貸於美國與日本、無論人才資本材料、皆當求之於此兩友邦。而日本以同文同種之故、其能助我開發之力尤多。必使兩國能相調和、中國始蒙其福、兩國亦賴其安、卽世界之文化、亦將因以大昌。中國於日本、以種族論、爲弟兄之國、於美國、以政治論、又爲師弟之邦：故中國實有調和日美之地位、且有其義務者也。妄人乖忤之計、詎可信耶？夫中國與日本、以亞洲主義、開發太平洋以西之富源、而美國亦以其門羅主義、統合太平洋以東之勢力、各遂其生長、百歲無衝突之虞、而於將來、更可以此三國之協力、銷兵解仇、謀世界永久之和平、不特中國蒙其福也。中國若循此道以爲外交、庶乎外交上台亡之因、可悉絕去也。」

孫先生之重視中日關係、其深切著明且如此。尤其要注意的、民國六年孫先生發表此文、正是民國四年日本提出二十一條款之後、此時中國人民對於日本、怨恨至深、所以贊成參戰無非想在協商國勝利以後、藉其力量牽制日本。孫先生則不但反對參戰、並且說：『無日本卽無中國』、我們知道、孫先生對於二十一條欵、自然也是反對的、但是他認定冤仇宜解不宜結、所以始終期望日本和中國、彼此要作朋友、不要作敵人。對於當時反對論者、悠悠之口、槪不介意、其所關切的、是趁着歐戰的機會、中日兩國、確立友好的關係、彼此合作、那麼、日本沒有對於中國之顧慮、發展更快、中國得到日本之援助、發展也易、並且更可以中日兩國之協力。從東亞排除出去。這是民族主義的精髓、也是民生主義的精髓。

孫先生所顧慮的是：日本的處境既孤、中國的國勢又弱、所以盼望由中日友好的關係、擴而充之、做到中日美關係的好轉、以確立中日美間友好的關係、而以中日合作爲其前提。（待續）

蘇聯援軍
深入芬蘭湖沼區
開始包圍曼拿漢陣線
蘇艦隊圖向芬南海岸登陸

（美聯社八日芬蘭京電）據報蘇聯之援兵現正深入芬蘭東南之湖沼區、又有一路蘇軍侵入那美士區、開始包圍曼拿漢陣線、蘇軍在加里利亞地峽之東南線及芬蘭東邊界進攻有進展、蘇艦隊在芬蘭北部之柏三姆附近繼續派兵登陸、據軍事專家之意見云、蘇軍此次進攻芬蘭所用之軍略與德國侵略波蘭之策略相同、但蘇軍則處於較不利之形勢、因天氣嚴寒、又加以芬蘭軍之極力反攻、故蘇聯軍隊之力量雖優越、亦不易達目的、又聞那美士區之戰情甚烈、雙方損失甚重、當局甚重視此一路之作戰、無論若何犧牲、必欲達到目的、蓋蘇軍希望由該處可以迂迴側擊曼拿漢陣線也、又聞又有蘇援兵二萬五千人派到東南前線、其目的在加緊壓迫拉都加湖以南之芬蘭軍的主要防線、

（美聯社八日芬蘭京電）據隨軍記者報告、金拿斯城之西有劇烈砲戰、蘇軍迫近芬蘭軍之防線、乃被芬軍發重砲退之、其他各線今日寂寞、又據官方報告、蘇馬沙爾里鎮已陷落、但賀格蘭島各村鄉已被焚毀、但芬蘭軍仍能衝過蘇軍之封鎖線而退、未有何損失、蘇聯雖聲言封鎖芬蘭海岸、但蘇聯無充實之海軍力量、故封鎖必無何效力、與其是布士尼亞灣及芬蘭灣芬軍、又能防守南海岸以抵抗蘇艦隊、芬政府最近又運到意飛機三十架、芬蘭得到意飛機之接濟、前後共八十架、

（美聯社八日羅馬尼亞京電）蘇聯代辦國科里夫、今日訪羅外相加芬古、蘇代辦稱、蘇聯並不欲威脅羅國、亦無意奪取比沙拉比亞或多腦河河口、

（路透社八日莫斯科電）蘇政府今日又發出軍報云、蘇軍已衝破曼拿漢陣線、并進展七里、其他各戰線之蘇軍、亦能進展廿七里至四十五里、今日天氣惡劣、空軍無何活動、

（美聯社九日莫斯科電）蘇政府今日發出報告、否認外國所傳蘇軍用毒氣、及用達姆達姆彈、列寧極勸軍區昨夜發表廣播消息云、謂蘇軍未曾用達姆彈、

（美聯社九日哥本哈根電）據此間報紙消息、蘇艦隊在芬蘭南海岸向數處發砲攻擊、準備派軍隊登陸、蘇軍欲乘海岸一帶未結冰前登陸、若再過兩星期後、海岸結冰、則登陸甚難矣、

（美聯社八日芬蘭京電）據官方佈告、蘇軍欲强渡他波爾天河、被芬蘭軍擊退、但芬蘭政府、承認賀格蘭島已陷落、

（美聯社八日芬蘭京電）芬蘭空軍在列寧格勒散下傳單、勸蘇聯工人、勿信賴莫洛多夫、芬蘭之共產黨人、用無線電廣播宣傳煽動芬蘭人民、芬蘭當局現正極力搜捕此等叛國份子、

（路透社八日倫敦電）據意大利無線電消息、蘇軍內部情形甚覺軍糧不足、組織渙散、現在已有一萬五千蘇軍投降於芬蘭、蘇軍因軍糧供給送及輸之不善、有等軍士已飢餓三日

美前總統胡佛呼籲救濟芬蘭難民

（美聯社九日紐約電）前任美總統胡佛氏、今日發表宣言、勸各界輸金救濟芬蘭難民、據云、芬蘭非係富庶之國家、平時甚少有準備、以應付非常時期者、今能奮勇以衛國、在此隆冬之候、芬蘭有數十萬婦孺、被迫離棄其家、其中多數且係貧苦無衣無食、又無棲宿之地者、是以余發起全國募捐運動也、

蘇聯採取封鎖政策
芬蘭認爲不足注意

（路透社八日芬蘭京電）蘇聯封鎖芬蘭海岸、據此間人士觀察其必係準備派軍隊在維博格之維伊普里附近登陸者、其目的在從曼拿漢陣線之後進攻、此間人士認爲蘇聯之封鎖政策、不足注意、芬蘭將來仍可控制布士尼亞灣者、但由亞布港口至士托邛之航運必停頓、又加里利亞地峽方面之蘇軍、現正向數個地點進攻已迫近曼拿漢陣線之第一砲壘線、查曼拿漢陣線共有四主要砲壘線者、今日該處蘇軍進攻甚力、蘇軍人數多於芬蘭軍、故能緩進展、芬蘭軍雖退却、但退得甚慢、整個戰局未大受影響、蘇軍愈深入則愈感困難、因芬蘭原野無路可通、湖泊河流交織其間、松樹茂盛、又有冰川湖泊交織其間、地上積雪甚厚、又湖泊河流已盡結冰、又有浮冰塊到處飄流、此正係坦克車之陷阱、芬蘭之溜冰軍隊、將展開游擊戰、予蘇軍以重大打擊、又聞蘇聯飛機今日再度轟炸干奴耳佐基之鎳礦島、芬蘭軍現仍堅守柏三姆四週、侵入柏三姆之蘇軍、現又大舉增援、

（路透社八日芬蘭京電）蘇聯宣佈實行封鎖芬蘭海岸之後、又要求外國輪船限於星期六正午之前完全離開芬蘭各口岸、但據芬蘭當局之意見、謂芬蘭之海岸綫有一千二百里之長、而且海面浮冰甚多、蘇艦巡查工作必甚感困難、料其封鎖計劃成效甚少、現在芬蘭之德輪有政府命令離境、彼等多不願離境者、本星期二有德輪歐利華號、被一蘇潛艇所攻擊、該潛艇當時係担任封鎖芬蘭海岸者、該德輪之船首被其擊中三彈、其後該蘇潛艇卽派員登上該輪檢查其册籍、

法總理抨擊蘇聯侵略芬蘭

（美聯社八日巴黎電）法總理達拉第今日在下議院演說、痛責蘇聯之侵略芬蘭、法國已表示極同情於芬蘭、并願援助芬蘭

希臘當局發現共黨政治陰謀
共產黨員多人就逮

（美聯社八日雅典電）希臘政府發覺希臘境內有許多秘密房屋、設無線電報、以通秘密消息、此等通訊機關、係共產黨人及壹部份前屆國會議員所組織、此等通訊組織成立在壹九三五年、係替第三國際做情報工作及播出關於國防工作之消息者、又獲政府所獲得之共產黨文書、証出共產黨有甚大之政治陰謀、倘希臘參戰、則彼等在國內煽動內亂、及播散失敗之宣傳、希臘當局已捕獲共產黨人多名、包括女共產員數名、

日蘇舉行滿蒙勘界

（美聯社八日莫斯科電）日蘇滿蒙界委員會、將在赤塔舉行、第一次會議由紅軍司格令巴丹諾夫主持開幕禮、

渝黃埔系重要份子指斥共黨陰謀
主張先反共後抗日
何應欽張羣贊成惟陳誠反對
謂「反共必致引起蘇俄反感」
陝胡宗南部一旅被共軍繳械

（本報九日上海專電）渝訊、黃埔系重要份子五十八人聯名對蔣發呈、指出共黨陰謀、主張先反共後抗日、呈中有「共匪只知道有朱毛、目無領袖」、又謂「他們常說一俟力量充足、便要」、蔣閱呈後震怒、即召何應欽、張羣、陳誠等審議、何張均贊成、陳則極力反對、謂「反共必引起蘇聯反感、如此國家完了」、兩方爭辯甚烈、最後由蔣決定折衷辦法（一）劃定共軍防區、非奉命不得擅自移動、如敢自由行動、則鄰近之防軍得便宜行事、予以制裁、（二）共黨之宣傳刊物書籍一律查禁、（叁）新華日報只准在重慶發售、不得向他處推銷、

（本報九日上海專電）外息、胡宗南在陝北之部隊、有一旅被共軍襲擊、猝不及防、被繳械、

美照會英政府 反對封鎖德出口貨

羅斯福現計劃恢復世界商航

日續派輪赴歐運輸德貨返日

（美聯社八日華盛頓電）美國國務赫爾氏稱、美國之反對英國封鎖德國出口貨、有其實際上之理由、美國人定購德貨、有繳付全部貨欵者、有繳付壹半者、有等德貨來不能任其他市塲立時仿造者、故有等美國商人、只靠向德國購買此等貨物、以維持其正當之商務利益、在此情形之下、故英政府必須諒解美政府之反對封鎖德國出口貨之理由云、

（美聯社八日華盛頓電）羅斯福總統與駐倫敦美大使堅尼地會談之後、乃向報界宣稱美政府現正計劃恢復美國在世界上之商業航運、將來擬利用美國在戰區外之航線行走、以代替交戰國之商船運輸貨物堅尼地氏已將此項計劃呈交於航政委員會審核、今日下午余與堅尼地繼續討論世界時局及討論如何發展南部之松木貿易、此項貿易權利、自歐戰發生後、已失去歐洲方面之市塲云、美大使堅尼地未與總統會議前亦發表談話謂、倘美國參加戰爭、則世界局面之混亂更不可思議、最低限度吾人確知羅斯福之政策在於使美國脫離戰爭漩渦、美國無人贊成戰爭、故任何方面不能有何歸咎於本國云、

（美聯社八日東京電）據日人消息、本月十日將有一日輪由鹿達丹裝運一批德國貨返國、英國之封鎖計劃、對日本之輪船是否係無差別待遇、當可於該輪開行後是否被截留而見之、日政府現甚注意此局面將來之如何發展、據接近日政界中人稱、倘英海軍截留日輪所運之德貨者、英日關係恐將受嚴重之影響、日政府已命令日本各輪船公司續派輪往歐洲運輸德國出口貨返日本、

（路透社八日華盛頓電）美政府致英政府之照會 表示反對英國之封鎖德國出口貨、其中有謂、美國之中立法已禁止美國輪船在交戰區航行、故美國輪船已無所謂破壞英國之封鎖線、是以英國實無須干涉到美國輪船者、一個交戰國對付其敵國之策畧、實不應擴大到干涉中立國輪船者、今英國此舉、實足以損害中立國合法之商務而已、國際商務、將來又多一重阻碍云、據此間外交界之意見謂、美國之照會、其措詞可算最爲和緩、蓋德國施行水雷政策、而又扣留美商船、美國尚未向德國提出抗議、美國此次照會英政府、表示反對、其措詞不能過於嚴厲、

（美聯社八日華盛頓電）美國國務卿赫爾氏、照會英政府謂英國在施行封鎖德國出口貨之政策中、勿影响於美國之貨物運輸英國、若破壞美國之貨物運輸、係違背國際法、美國之人民無論在何時、必須保持其所應享受之權利、

德機大規模襲英倫 展開空前劇烈空戰

（美聯社八日倫敦電）今日德飛機來襲英倫化爾霍上河、爲開戰以來德空軍最大規模之襲擊、各英機與德機作一塲劇戰之後、返回其根據地、時機翼機身及導火管等佈滿機關槍彈痕、有一機中彈甚多墮下海中、此次空戰未發生前、有英機若干架在海外追擊兩敵機、其中有一架敵機料難以回其根據地、又本星期三日有一挪威油船（六千二百一十四噸）在英倫西海岸外被擊沉、殞命者數人、獲救者廿五名、

企圖穿襲巴黎又被擊退 一英艦兩英輪又觸魚雷 西綫有局部戰爭

（美聯社八日倫敦電）據官方宣稱、英驅逐艦遮斯號、昨日被魚雷擊傷、今已入港修理、船上員兵傷者十二名、失踪者十名、查該艦係最新式者、今年四月始下水者、有一千六百九十噸、又海軍部今日宣佈謂上月十三日被擊沉之一驅逐艦、卽係畢關治號有一千六百九十噸、英軍艦之受損失者共有九艘、

（美聯社八日巴黎電）昨夜有德轟炸機深入法境欲炸巴黎、德機飛入法境時、離地二萬三千尺利用層雲掩蔽向巴黎方面進發、但在巴黎以東被猛力高射砲擊退、

（美聯社八日倫敦電）據官方宣稱、今日有一英機在海岸附近炸盤一德潛艇、該潛艇被中兩彈下沉、水面浮出一大幅油、又有許多水泡、

（美聯社八日倫敦電）英輪美拉衛號（一千零八十八噸）、在英國東南海岸外被水雷擊沉、船員斃命者一名、失踪者十六名、獲救者兩名、

（美聯社八日歐士勞電）瑞典領水界外今日又發生海空戰、有飛機一隊攻擊一軍艦、該艦還砲拒之、

（美聯社八日倫敦電）英貨輪奴華蘇打號（八千七百九十五噸）、在大西洋被魚雷擊沉、有船員四十三名失踪、四十四名獲救、

（路透社九日巴黎電）據法政府昨夜之軍報稱、前線有局部戰爭、

英皇親臨前線 英軍軍心益振

（路透社八日倫敦電）英皇此次親臨法國前線視察、英軍軍心益振、英皇在前線向各級將士提出關於許多技術上之問題、可見英皇甚富於現代軍事學識者、

德欠英國債欵 一千四百萬鎊

（美聯社八日倫敦電）倫敦銀行界得壹消息謂、德國所欠英國人之債約共有一千四百萬鎊金、故現正欲將在英國手中之德商船或停留於各中立國港口之德商船拍賣、以補償一部份債欵、查現停留於各中立國港口之德商船、約共有一百五十艘、又積欠港口稅及船員薪金、德國各輪船公司現正極力向各方接洽、將此等船轉賣、但各中立國又不敢買受、因英國已聲言不能承認德國船在戰期轉買於中立國云、

澳聯總理廣播 澳國界在歐洲

（路透社八日干貝拉電）澳洲聯邦總理曼斯、今日發表廣播謂歐洲之國界線不只在澳洲、且係在蘇蘭德及英倫東海岸、倘英國戰爭失敗、澳洲亦敗、英國今爲自身而戰、亦爲澳洲而戰、英國此次戰爭爲正義計、係不可免之戰爭、故澳洲不能守中立、不能守中立澳洲之軍人、今又再出現於歐洲大陸、其在過去之戰功、將可鼓勵聯軍者、

南非內務部長 訪晤葡國總理

（路透社八日葡京電）南非洲內務部長列滋上校、現到葡萄牙、今日訪葡總理沙拉薩爾博士、列滋上校抵葡京時、曾對外談話、倘葡國之地位被侵犯者、南菲洲將必助葡戰、葡國與南菲洲有共同之邊界、遂方友誼關係日漸親善云、

上月份英出貨 增加百分五十

（路透社八日倫敦電）十一月份英國出口貿易增多百份之五十、聯軍之經濟地位益固、英國在國外各殖民地各自治領土所流行之有價証券、尋常之價值約估計有三十五萬萬鎊金、法國在外流同行之有價証券估計約值壹十二萬萬五千萬鎊金、紐約萬國寶通銀行估計、在國內國外所存之黃金約有二十萬萬金元、法國則有三十萬萬零二千五百萬金元、

波蘭斯諾伐克 德軍調動頻煩

（美聯社八日巴黎電）最近波蘭及斯洛伐克境內德軍調動頻繁、係因有游擊隊活動也、德當局派出四師軍共六萬人、開往咯巴司安山脉散河及維士都拉河上游、以肅清游擊隊、

蘇格蘭東海岸外 一日郵船遇險求援

（同盟社八日倫敦電）有一日郵船在蘇格蘭東海岸外之鑛石島發出求援之警號、該船名未清楚、料必係日本郵船會社之輪船、截至現時止尚未接得較確實之消息、

（美聯社一日東京電）歐洲方面有一日貨輪曾發出求救警號、但日本郵船會社各地支行發電往查詢、迄未得其回音、該輪現狀如何、尚未得續訊、

日明年度預算案 國防費六十七億 較本年增加三億圓

（八日東京電）日本明年度之國防軍事費預算如次、（單位百萬元）陸軍一般預算一●二七九、臨時軍事費二●九七三、合計四●二五二、海軍一般預算一●〇二八、臨時軍事費七三七、合計一●七六五、尚有臨時軍事費預備費七五〇、以上總計六●七六七、按上述陸海軍費預算、比較明年度預算歲出總計百零叁億六千萬元、實佔六成五份以上、比較本年度之陸海軍費預算、則約增加三億三千五百萬元、又查大藏省預算中之主要者如次、一、臨時軍事費特別額六千萬元、一、中國事變各種交涉費八百八十九萬元、一、關東局經費補充金四百三十四萬元、

英法資源總力量 值八四億四千萬元 德國僅有一億六千萬金元 美聯邦準備局發表之估計

（美聯社八日華盛頓電）美國聯邦準備局今日發出一報告謂、英法兩國能運用之資源、合共有八十四萬萬四千萬金元、而德國僅有一萬萬六千萬金元、各中立國之資源（包括蘇聯）合共有三百八十八萬萬金元、此項估計、係根據於外國之存金者、但英國直接在美國所投之資本、尚不計在內、加拿大及其他英法海外屬土、則有資源十六萬萬四千萬金元、法國之資源則有三十五萬萬金元、

中日戰爭以來 日臨時軍費 總額已達 百六十億

（八日東京電）中日事變爆發以來、日本臨時軍事費如下（單位千圓）第二豫備金（昭和十二年七月）一〇一九八、第七十一議會通過五〇七二〇八、第七十二議會通過二〇二二六七一、第七十三議會通過四八五〇〇〇〇、第七十四議會通過四六〇五〇〇〇、第七十五議會通過四四六〇〇〇〇、（明年度預算）總計一〇一六四五五〇〇〇〇、由此可知中日事變爆發以來、日本臨時軍事費總額、竟達一百六十四億五千五百萬圓之巨額云、

明年度稅收額 預算達卅二億

（八日東京電）明年度租稅收入預想額、因稅制之改革、可望約有九億元之增收、更有他種增收、則總額可卅達二億二千三百萬元、就中之主要稅項如次、（單位百萬元）所得稅一一九九、法人稅二六四、地租三〇、營業稅五一、營收益稅五〇、資本利息稅五、法人資本稅一六、配當利息特別稅二四、外貨債特別稅一二、相續稅六五、酒稅二六三、砂糖消費稅一五六、織類消費稅七一、汽油稅一九、物品稅七二、遊興飲食稅一一二、交易所稅二八、關稅一五九、入塲稅一八、通行稅八、臨時利得稅五五七、普通歲入中、另有租稅以外者、其主要項目如次、印花收入一〇七、官業及財產收入四五一、

反毒政策 滿洲華中等地

●●日大使館代言人之談話●●

（美聯社九日上海電）日大使館之代言人今日爲南京當局公賣鴉片作辯護、因南京金陵大學副校長比特斯最近發表南京烟毒調查書、揭露出南京城烟害之流行情形、據該代言人稱、日當局在滿洲、華中、朝鮮等地之反毒政策已成功、但完全銷滅、則必須假以時日及忍耐、比特斯氏之報告、或將被人利用、以作反日之宣傳、但日當局自施行鴉片專賣、及吸烟登記制度之後、漸有成效、吸烟者被强迫減少吸量至戒絕爲止、此方法在朝鮮行之甚有成效、今亦推行於滿洲、日政府近來又設一中央禁烟局於上海、分設十二個枝局專司發售鴉片、鴉片多係來自伊朗、納稅於政府、售烟者亦須繳餉政府、又從烟稅收入項下、撥出六十三萬三千零四十四元以充禁烟經費云、

天津問題 英日關係改善 問題當可解決

●●華北日軍司令談●●

（美聯社八日北平電）華北日軍司令多田對記者談話云、日本現時不大關心於華北交通問題、蘇聯現在愈積極援助中國、可見重慶政府之物資供給已減少、此爲日本唯一關心之問題、天津現已非係反日之政治經濟根據地、倘將來英日關係改善、則天津問題、當可得解決、外國人恐日本驅逐任華之外人、實屬過於疑慮、在過去每次戰爭中、日本人與外人間之關係、未曾發生此種問題、倘日本欲驅逐外人出中國者、日本當可公開爲之云、

德外部 威嚇中立國 出席國聯會

●●英外次赴日內瓦●●

（美聯社八日倫敦電）英外次官畢位氏、今日飛往日內瓦參加國聯會會議、

（哈瓦斯社八日日內瓦電）據觀察者之意見、國聯行政院各代表或將請求代表亞洲諸位行政委員、但中國當不願接納之、因國聯會若議決制裁蘇聯或驅逐蘇聯出國聯會、則中國處於困難之地位矣、

（美聯社八日比京電）據半官消息、國聯行政院、將來開會時、是否將由比代表任主席、現尚未決定、或者要視乎會議之重要性如何而定、

（哈瓦斯八日哥本哈根電）此間之報紙登載德政府代言人之談話、謂各中立國將來若參加國聯會會議、則自蹈於危險地位、因國聯會完全係英法兩國所操縱、若中立國參加、卽係違背中立地位、故此國聯會會議、卽係一種排擊德國之舉動、

羅斯福蘭頓 談外交問題

（美聯社八日華盛頓電）下屆總統選舉之共和黨候選總統蘭頓氏、今日到白宮與羅斯福作非正式之會談、其後蘭頓對外談話云、渠與羅斯福總統只閒談外交問題、而無其他重要問題討論、

（路透社九日華盛頓電）國務卿赫爾氏對記者談話云、國務部現正調查外間所傳謂墨西哥政府、已沒收淡皮波附近之美煤油產業、

意外交策 決定不參戰 並非中立之意 蓋達發表論文

（美聯社九日羅馬電）墨索里尼代言人蓋達、今日在意大利日報著論云、法西斯最高委員會、幷未改變意國之外交政策、意國決定「不參戰」、並非係「中立國」之意、因意大利尚保留其行動決斷之完全自由權、

須帶現金

●●●由港澳赴廣州●●●

每人粵幣六十元 ●●●或備港幣二十元●●●

（路透社九日廣州電）日憲兵司令部今日發出報告謂、凡由港澳兩地來廣州之旅客、必須每人携有粵幣六十元、或港幣廿元、始准登陸、搭客只准携帶行李、絕不能携帶貨物、

美對蘇輿論 愈趨惡化

（八日華盛頓電）蘇聯侵芬以來、美國對蘇輿論、日趨强硬、上院孤立派巨頭共和黨議員潘丁巴、今日上書國務卿赫爾、主張對蘇絕交、該書要旨稱、美國當與西半球各國採取一致、步驟、決然斷絕美蘇外交關係、美國乃係西半球對蘇維持邦交之唯一國家、當鑑今國內由蘇操縱之共產主義組織之毒害、幷檢討最近歐洲史實、認識蘇聯公約之不能置信、決然斷絕對蘇外交關係也云、

羅邊界與戴沙州 成立特別軍區 與蘇要求比薩拉比亞有關

（美聯社八日莫斯科電）據官方宣佈云、返羅馬危雲邊界之奧戴沙州成立一特別軍區、該區之軍事長官第二級、查近來盛傳蘇聯要求羅國交回比沙拉比亞、故奧戴沙州改爲特別軍區意義頗重大、

社論

恐日病與恐華病（二）

再來看看日本方面：日本方面正有許多人對於中國抱着縛虎容易縱虎難的誠心。他們有兩種想法：一種想法是讓中國獨立自主，難保她將來不向日本報仇，難保她將來不再投到日本以外的第三國的懷抱裏去，莫明其妙的再和日本打起仗來。另一種想法是，中日之間打過了這一仗，至少今後若干年內，大概不會再有戰爭的，可是問題不在這裏，問題是在，日本現在正難保她自己一定不至於被牽入世界戰爭，日本必須避戰，但也必須備戰，而日本對中國作軍事體制的控馭，乃成爲備戰的保證之一。日本不一定怕中國幫同列强再來對他作戰，可是日本想要中國幫同她去對列强作戰，假使到了有這種必要的時候。這樣說來，對於中國的獨立自主，日本現在攷慮的，倒不是她捨得捨不得放棄侵略的問題，而是她自身的自衞的問題了。所以日本方面十分誠懇的要求中國方面相信，日本實實在在是有誠意尊重並且扶助中國的獨立自主的，同時又十分誠懇的要求中國方面諒解，日本需要從中國身上找到一個保證，保證中國不再和日本做仇敵，而且和日本做患難朋友。他們以爲這種保證，乃是中國獨立自主的交換物，兩者變成相對的東西。他們不知道就從尊重並扶植中國的獨立自主上頭去找這種保證，却從東亞新秩序，東亞協同體這一類名詞裏去找這種保證，弄到他們自己對於這一類名詞的詮釋意見紛紜，使得中國人民眼花撩亂，提心吊胆。

我們認爲，中日做到平等合作，中國必不對日本報仇，日本毋須抓緊中國的；中日做到平等合作，東亞必能避免外來的戰爭，日本也毋須抓緊中國的。

報仇一定要有仇，沒有仇，從何報起？汪先生說得很明白：中日戰爭的結論，應當是以事實消釋兩國之間已往的一切仇恨，而爲永遠的和平，不問普法戰爭的結論，循環報復不已。平沼首相也曾對汪先生提到凡爾賽和約之惡果，引爲中日和議性質的鑒誡，其言甚爲誠摯。中日果能如此作成平等合作的和局，中國爲什麼還要對日本報仇呢？歷史上沒有過這樣的前例。不是報仇，而中國再和日本打仗，除非中國成了帝國主義者，帝國主義者的侵略戰爭，總是不問有仇無仇的。可是中國成爲帝國主義者，這無論在現在，在將來，都是不可思議的，不必說它。中日平等作成和局之後，中國對於日本既無仇可報，而中國又沒有侵略日本的道理，這樣子說是中國將來還會對日本作戰，除非日本對華又有新的侵略行爲，或是中國仍然做着列强的工具。倘若中日平等作成和局之後，日本還是要有新的對華侵客行爲，那還有什麼可說，可是這種想像是沒有根據的。至就中國來說，能夠獨立自主了，而仍然做列强在遠東的工具，這也是不會有的事。中國之所以一直到現在依賴於列强，這是中國的不幸，並非中國願意這樣做。我們可以這樣說，要是一九二五至二七年的國民革命成功，中國早已跳出了半殖民地的苦境，而爲獨立自主的國家，何致於十年之後，中日間關於華北問題還要訴，就變爲中日國交破裂，更何致於中日打仗打到現在，可以和了，中國要掙脫列强的影響而以獨立自主的意志與日本議和，都有這樣的艱難？要是日本早就明白這一層，她應當不會攪濟南慘案那一套的。要把中國解放出來，假手於中國自發的革命，較之假手於日本用戰爭來把中國强力的拉開，結果無疑的要好得多。因爲問題不在第三國在遠東的支配力量如何，而在於中國的抵抗力量如何。經過這次戰爭，第三國在華勢力雖然降低了下去，但是如果中國獨立自主的力量也因日本方面來的打擊而更降低了下去，則中國仍將不能抵抗列强之支配，而且在這種情勢之下，中國將寧願繼續而不甘受日本之支配，這樣說來固然痛心，然而事實一定會如此的。所以日本的政治家應當明白，只有不妨礙而且援助中國民族革命之繼續完成，日本纔能得到中國做她的朋友。

中國與其被日本看成傀儡，寧願被日本看成仇敵；而中國的愛國者，其所努力的乃是要和日本做朋友。日本方面或許有人存着這種心理，即日本不是不願意和中國做朋友，而是怕敢和中國做朋友。他們看到過去日本容許並且幫忙『冀東自治政府』練兵，結果來了通州屠殺日人的慘案，這樣的例了，戰爭以來在淪陷區還可以舉出好幾個，因此他們很怕中國有力量。這種論據，完全是錯誤的。日本對於『冀東自治政府』及淪陷區的某種容忍與幫忙，根本缺乏做朋友的前提，所以做來不自然，而且只有出毛病。日本對於中國，如果是這樣考慮：讓奴隸得到武器，他會不會犯上呢？我們可以代她解答，一定要犯上的。如果日本考慮的是：讓朋友得到武器，他會不會犯上呢？我們可以代牠解答，一定不犯上，因爲無上可犯，而且寃仇已解，也無仇可報了。如果日本是在這樣考慮：和中國打了一仗，算是施威，對中國客氣，算是施恩，恩威並施，中日親善乃有保障，那麼我們要告訴他，這是馭下的術數，這是仍然把中國當作殖民地看待爲前提的。對中國恩威並施，能否妥當的問題，已經不是原來的問題，即和中國做朋友是否靠得住的問題了。

九月份之本港政費
入不敷出六十餘萬
支出最巨為慈善業務費
收入最可觀者為印花稅

據庫務司泰來昨在憲報公佈稱、本港庫房九月份結算、竟致入不敷出、實為本年內初次僅見之現象、查是月稅收共計不過二百六十九萬五千二百九十四元、而政費開支總計、數達三百卅八萬四千一百卅五元、比對不敷之數為六十八萬八千八百四十一元、所以是月底庫存不過一千五百九十八萬六千五百零八元、八月底統計庫存則有一千六百六十七萬五千三百五十元、比較畧減、但是月稅收總額較諸上年同月份約增二十萬元之譜、本年內至今截計、九個月稅收總額、較諸上年同期亦增三百萬元左右、蓋九月底核算、今年所收稅欵總數已達三千零二十九萬九千四百十六元七毫八仙矣、九月份政費與上年同月份比較、計增六十四萬五千元、本年九個月合計較諸上年共增二百萬元、至今支出政費共二千七百八十七萬一千一百四十二元八毫四仙、已占本年歲入總額之四分三、九月份支出項目、增加最多者當推慈善業務費、共支十四萬九千七百廿二元、較增十萬元以上而防衛設備、包括海陸軍義勇隊及防空處經費等、共支卅三萬五千一百十八元、較增卅餘萬元之多、其餘如港務署、民航業務、贍養金、警察署及儲倉部等機關經費皆可相當增加、稅收方面最暢旺者為印花稅、共收九十一萬五千六百九十六元、較增十一萬七千元、雜項稅欵共收八十九萬六千一百十三元、較增十六萬三千四百十五元、郵政局共收二十三萬零四百二十六元、較增三萬元、政府產業租金共收八萬五千零五元、增四萬元、惟是廣九鐵路收入銳跌僅得四萬九千九百五十七元、上年同月份為三十三萬五千零六十二元、公地拍賣所得、亦由十四萬四千六百九十六元、減至九萬八千三百五十三元云、

[illegible]惑來愈兇
[illegible]箱欵被匪光顧
[illegible]塔士道巨竊案仍在查究中

花園道聖約翰禮拜堂內、向有濟貧箱之設、於每逢禮拜日、男女教徒赴禮拜堂聽道時、隨意將款放入箱內、箱內之欵、專以之救濟貧乏者、不料該箱內之欵項、于星期三日下午十一時以迄星期四日上午六時四十五分之間、竟被賊人入內竊去、殆該堂主事人發覺、即行往警署報案云、又查史塔士道西人贊生之家失竊一事、據該西人對南華西報記者稱、所失珠寶最貴重者為一鑽石鈪、該鈪值港幣萬元、乃岳父送給其妻者、蓋其妻於最近方從歐洲返港也、猶憶其妻返自瑞士時、携有許多珠寶彼本人曾勸之購一夾萬藏之、以備不虞、不謂夾萬未購即遭損失、查彼本人畜有一獵犬司更者、該犬現交一蘇俄人在滬訓練、所以遂有此失、假如該獵犬在港、則斷不致有失云、現警方對於查究此巨竊案、備極注意、相信該賊於得手後、即赶下午五時半之船赴澳云、

澳門旅行團
中央旅行社舉辦

中央旅行社、歷來舉辦各地旅行、成績良好、遊客俱皆滿意、聞該社為應社會人士之請求、趁本月廿四日公衆假期之暇、特舉辦澳門旅行、為便利遊客起見、所有舟車膳點、概由該社負責照料、有志參加者請為留意、(日期)本月廿四日上午七時在該社集合出發、(費用)每名港幣十元、十二歲以下小童八元、報名時隨繳、(報名處)干諾道西二十三號該社、(遊程)上午七時在該社集合出發、步行至港澳碼頭、趁東安輪船赴澳、十二時抵步、往酒店休息及進膳後、乘車遊覽各處名勝、復返酒店進晚膳、然後乘輪返港、

警察懸紅
招認女屍

十一月廿三日、九龍城宋皇台畔有一婦人被謀殺遺屍於此、警察未偵出死者為誰、現已將屍首攝影、昨始通告、如有人能認出死者為誰者、即賞花紅二十五元、至緝兇花紅、另行通告、

上海街大火
招請屍親

本月三日晚油蔴地上海街四百八十號二樓合安棉花工場發生大火、死傷數十人空前大慘劇、昨晨警方正式公佈、共死四十六人、中有男子六人、其餘四十人、均屬婦孺、中有六人跳樓跌斃、四十人葬身火坑、刻下警方請遭難親屬前往油蔴地警署報告、以便他日開棺研究云、

港府規定
明年假期

昨日憲報發表、港府規定一九四零年公衆假期如下、

帝國國慶日	五月廿四日星期五
一月份首次非星期日	一月一日星期一
舊曆元旦	二月八日 星期四
舊曆元旦後首次非星期日	二月九日星期五
復活節	三月廿二日 星期五
次日	三月廿三日 星期六
末日	三月廿五日星期一
屆節星期一	五月十三日星期一
英皇壽辰	六月十三日星期四
七月首星期一	七月一日星期一
八月首星期一	八月五日星期一
九月首星期一	九月二日星期一
雙十節	十月十日 星期四
歐戰和平日	十一月十一日星期一
耶穌誕	十二月廿五日星期三
次日	十二月廿六日星期四

港督根據一九一二年假期則例第五段、規定本港各裁判署仕下列各假期內休息一天、即一月一日、二月九日、三月二十三及二十五日、五月十三日、七月一日、八月五日、九月二日、十一月十一日、及十二月二十六日、至於出入口署門辦公、由上午九時至十二時止、以便接收款項及簽發証書、但逢星期日、舊曆元旦、復活節首日、雙十節耶穌誕則可休息一天、

港府任命

據昨日憲報發表、港府委任如下、(一)由十二月九日起、教育司署委員史樂詩任滿、總督特令准仍任原職、連任兩年、(二)由十二月四日起、委任雅代奇勸為副華民司、(三)由十二月六日起、委畢打士署理財政監理官、(四)並委畢打士遞補金錫儀缺、為孤寡撫恤金監督、(五)由十二月一日起、委那魯麟兼任勞工處長、(六)由十二月三日起、委譚雅士遞補周竣年缺、為立法局非官議員、(七)由十二月一日起、委吳學美女士為婢女稽查員、(八)承認在基拉先生未到之前、侯士文仍為駐港代辦瑞士領事、

經濟新聞

英美滙市一致趨穩
申滙沽換金條一四五萬元
生銀市價昨縮一個半咽

(本報專訪)昨據金融界消息、港外滙市一致趨穩、惟據倫敦電稱、生銀市再為緊縮、計近期縮一個半咽、即價為二三一二五、遠期縮一個半咽、即價為二三三壹二五、告羅士市英對美仍四〇二、茲將昨日各滙牌價、分錄於左

英滙	一〇二・八七五
美滙	二四・二五〇
法滙	一〇・九〇〇
澳滙	一〇六・五〇〇
買滙	一〇八・五〇〇
暹滙	一四九・五〇〇
叻滙	五二・七五〇
啤滙	八二・五〇〇
荷滙	四五・一五〇
菲滙	四八・五〇〇
瑞滙	一〇七・〇〇〇
申滙	三二一〇・〇〇〇

又即期司令票價一〇三三一二五、每磅伸值十五元六角七仙、銀行開倉後、西人司令市、現貨沽價平七五、入價平一個咽、并將買賣市況、分式如左、

英滙 銀行入通天司令單價、一〇三一八七五、滙豐渣打兩行司令票價、一〇三一二五、現貨入價一〇三、沽價一〇二九六八七五、

美滙 銀行入通天大金單價二四六二五、即期入二四三七五、沽價二四三一二五、

金條 渣打銀行入一百五十安、價為一四〇、又入二千六百六十安、華比入五百五十安、萬國入二百安、均價一三九七五、

申滙 中南銀行沽五萬元、價為三三二五、華僑銀行沽廿二萬五千元、價為三三二五、華僑東亞兩行沽十二萬元、價為三三二、渣打華比沽換金條一百四十五萬元、價為三三二五、

外幣 渣打銀行入石叻紙四千元、價為五四一八七五、

股票市情穩升
買盤標價均高

(本報專訪)昨日本港各公司股票交易市情、計成盆者、有均益貨倉、九龍電燈兩家、所成價目、較之前市、再為穩升、買盆所出價格、如蔴纜、笠金鑛、天星小輪、油蔴地小輪、香港電燈等股、均標高以便進吞、其餘市情仍穩云、茲將昨日各股盆價、分錄於左、

(票名) (每股價目)

均益貨倉(先)(成盆)	四二・二五
(後)	四三・〇
九龍電燈(新)	四・七五
省港澳(賣盆)	一一・〇〇
旗昌燕梳	一一〇・〇〇
置地公司(買盆)	三二・五〇
蔴纜公司	五・二五
笠金鑛	一〇・三〇
均益貨倉	四二・二五
黃埔船澳	一八・九〇
香港酒店	四・六五
天星小輪	六四・五〇
油蔴地小輪	二三・五〇
九龍電燈(舊)	七・六五
香港電燈(新)	五一・四七〇
電話公司	二四・〇〇
牛奶公司(新)	二〇・二五
(新)	一九・五〇

華北華中湧購下
安南白粘價突飛騰升
昨到一萬八千大包
每担飛升三角之譜

(本報專訪)昨日安南船「鯉門」號抵港、載到白粘米一萬八千包、白糯一百包、白碌一百四十一包、於即日由安南米行開盆、華北華中等郡客擠擁充場、買意極為積極、當即作大量成交、販家以各郡爭購、乘機將價飛升三角之譜、尤以白糯到僑區之一百包、目下買郡湧購、仍在逐鹿中、茲將開出之白粘數量及價目、分錄於左、

南和行沽鯉門輪

三興紅 花磚占	四五五	七・七二
紅北雀占	四五五	七・七六
青西施占	四六〇	七・七四
宏利紅 錦花粘	一九八	七・八七
培興青 金錢占	四一〇	七・七二
穗隆青 印碌	一四一	六・二一
美亞紅 駱駝占	一一一	七・九六
紅三五白占	一五〇	七・七八
茂發青	一〇〇	七・八九
芝蘭占 紅芝蘭占	五〇	七・八一
青鶴白占	八〇	七・六八
民信青英白占	三〇〇	七・八〇

廣恆興

協裕青佛手白占	一〇一	七・五九
紅佛手光包占	八〇	七・六七
紅佛手藍包占	一二九	七・五四
紅壽白占	一七〇	七・五七
海盛青海白占	八四	七・七四
青穗白占	一一六	七・七五
穗豐青天白占	五〇	七・六六

滬外滙市報靜
銀行略有售出

滬市昨日滬市外滙、交易、過程平靜、只半日銀行另有售出、英滙近期先售四扁六八七五、元月四扁四三七五、美滙七元二八一二五、元月七元一五六二五、收盆時毫無變更、

國幣市情平穩
大戶各號買入
市況趨勢尚穩

國幣 開市二九六五、大戶畧買、起二九七五、市面售出、退二九四五、惟大戶各號一再吸進、人心向好、價漸升為二九八五、午收二九八、公價三〇、息加一毫、

金市畧降二毫
大戶多頭沽出
市況趨勢不定

大金開市八十五元四毫、大戶多頭畧出、降八十五元二毫收市、公價八十二元九毫、息低三毫、結果較上收回落二毫趨勢不定、

毫劵 現毫十元五元劵二三五、二三〇、直板二六〇、二五七、一元劵三〇、直板三一〇、

桐油外盤仍暢
市價昨又趨漲二元

(本報專訪)桐油在港貿易市況、邇來紐約倫敦盆價、無大變動、故市場價格總在一式三與一二六盤旋中、惟以歐洲戰雲瀰漫、對於桐油為軍需主要油漆業之原料、是以其採辦仍然積極、查昨日外盆市仍暢、購入頻繁、是以行上成出價格亦趨高漲二元之間、茲將昨日南北行例沽出各油數量價目列左、

永豐祥行沽出(每担成價)			
足力桐油	四〇〇	罐	一二八・七〇
興順隆沽出			
足力桐油	四九〇	罐	一二八・五〇
又足力桐油	三七〇	罐	一二七・六〇
華豐行沽出			
足力桐油	四〇〇	罐	一二八・二八
吉祥行沽出			
足力桐油	六三	罐	一二七・五〇

紙幣流通數量

十一月份三大銀行統計、有權發行紙幣之三大銀行、是月發出市面紙幣流通總數計、合計共一萬九千五百三十萬零七百四十元、計開滙豐銀行一萬六千五百七十八萬九千元、渣打銀行二千五百三十六千六百六十元、有利銀行四百八十二萬五千零八十元云、

合共一九五七三萬餘元

據輔政司史美十一月份統

糧食統制專員再規定
罐頭食品零沽價格

在憲報發表根據市道、再規定下列各項罐頭食品之最高價格、凡零售商人、所取價目、不得超過限額、違者必究辦、茲列表如下、

嬰兒所用奶粉(價目港元單位)

牛欄牌	一磅裝每罐	四・九〇
金鷹廉	一磅裝	二・五四
又	二磅裝	四・六三
半磅裝		
又	一磅裝	一・一五
格蘭素	二磅裝	四・四七
又	一磅裝	二・四一
勒吐精	三磅裝	六・四〇
	一磅裝	四・五〇
雀巢	一磅裝	二・三〇
	半磅裝	一・二三
家庭所用奶粉	一磅裝	二・三〇
鷹牌	五磅裝	二四・〇〇
金忌廉	廿五磅裝	六・九五
	半磅裝	一・八五
SW上等紅沙文魚每罐	一磅裝	一・六五
		・九四

昨日金融行市

海外金銀市

	近期	遠期
倫敦金價	八鎊八司令	
倫敦銀價	二三・一二五〇	二三・三一二五
紐約金價	三五・〇〇〇〇	
紐約銀價	三四・七五〇〇	
孟買銀價	六〇・〇二〇〇	六〇・〇八〇〇

海外互滙

英對美	四〇二・〇〇
美對英	三九一・二一五〇
英滬近期	四扁四六八七五
美滬近期	七・二八一二五

海外滙市

稱類	電報價	申滙幣元單位
英滙	一〇二・八七五	一六・一三四
美滙	二四・二五	四・一二七
法滙	一〇・九〇	[illegible]
荷滙	四五・二〇五	二・〇九七
啤滙	八二・九〇〇	二・〇一六
呂滙	四八・五〇	二・〇二一
買滙	一〇八・五〇	一・九二六
暹滙	一四九・五〇	一・四九〇五
澳滙	一〇六・五〇〇	一・九二五
叻滙	五二・七五	一・八九〇五
申滙	三二〇・〇〇〇	三二〇・〇〇〇

中外硬幣

抄市大金	八五・三〇
八九大金	一三四・六〇
二一英金	三二・六五
二一啤金	三二・五五
二一印金	三二・六五
一七法金	三五・六五
舊四壹一金	一七・五〇
〇五林金	三二・六五
中央大元	八八・〇〇
港大元	九〇・〇〇
湯大元	九一・〇〇
站大元	八七・〇〇
印英大元	八八・〇〇
印龍大元	八七・〇〇
龍銀毫	七四・〇〇
新雙毫	一〇・〇〇
舊雙毫	三一・〇〇
港單毫	五六・〇〇
港五仙	平加二元
港仙十	・九九六

中外紙幣

正鎊紙	一九・二八〇
什鎊紙	九・三〇〇
花旗紙	四・〇四〇
石叻紙	一・八四五
雪梨紙	三・四八
荷蘭紙	一・一二七
山打根紙	二・八二〇
呂宋紙	一・九九五
勞仔紙	一・一六七
暹羅紙	一・四四〇

金銀首飾價

金條大金	三九・七五
碎金	三四・六〇
信行	六八・〇〇
恆盛	六八・〇〇
誠信	六八・〇〇
信記隆	六八・〇〇

西貢紙	・九二二
法冷紙	・〇八二
什法冷紙	・〇六五
法冷單	・〇六八
滙豐司令票	一五・八五
渣打司令票	一五・八五
萬國司令票	一五・八五
荷蘭司令票	一五・七八
通天司令票	一五・八五
滙豐憑單司令票	一五・七五
渣打憑單司令票	一五・七八
滙豐劵廿單	一・一八〇
渣打劵比單	一・一八〇
滙豐花旗單	四・〇四五
萬國花旗單	四・〇五五
大通花旗單	四・〇五五
安達花旗單	無市
通天花旗單	四・〇六五
大洋紙現貨	・二九五
期貨	・二九八
什大洋紙	・二八五
十元毫劵	・二〇〇
五元毫劵	・二三〇
一元毫劵	・二一〇
直版毫劵十元	・二五七二元
改版毫劵	・二一〇
廣西紙	・一四九
舊中央紙	・〇二〇

濟御輪船公司

啓者本公司所有堅固快捷輪船

蘇	生	往神戶天津
和	生	往上海烟台大板
永	生	往汕頭上海
阜	生	往海防
[illegible]	生	往神戶大板
怡	生	往汕頭上海
格	生	往海防
烏孝	生	往山打根
寶源	生	往汕頭上海烟台天津
團	生	往厚架波庇能吉打
永	生	往汕頭上海
和	生	往汕頭上海烟台天津
貴	生	往汕頭上海
德	生	往汕頭上海烟台天津
源	生	往海防
格	生	往汕頭上海
茂	生	往山打根

[illegible]

娛樂消息

本港

娛樂	(西片)雙館虎將
皇后	(西片)國皇父子
東方	(西片)袍笏登場
中央	(中片)西城春光
國泰	(中片)紅樓夢之一
中央	(中片)十年風流夢
新世界	(中片)七姊妹嫁八仙
香港	(中片)竹絲燈
長樂	(中片)杜十娘怨沉入
九如坊	(中片)寶箱 罪家權殺虎案
太平	太平劇團(日)寶鼎明珠(夜)烽火香銷
高陞	人壽劇團(日)[illegible](夜)火燒紅蓮寺
利舞台	(西片)美利堅時代
平安	(西片)國皇父子
大華	(西片)黃綠醫生
景星	(西片)香妹寶馬
油蔴地	(中片)錯點鴛鴦
東樂	(中片)賊王子
明星	(中片)孔雀開屏
旺角	(中片)十月芥菜
北河	(中片)賊王子
新九龍	(中片)嫁錯郎
文明	(中片)賊王子
光明	(中片)[illegible]
普慶	覺先聲劇團(日)[illegible](夜)西施

鄺達源授男
鄺廸生牙科
大道中三三三號二樓

省港澳
京昌肥佬黃
首創租賃男女結婚大禮服欵式新美價格從廉及有肩裝大紅顧繡翎毛紅裙大褂各種均備如蒙惠顧請移玉步到中環威靈頓街四十五號二樓
電話三叁四七七號

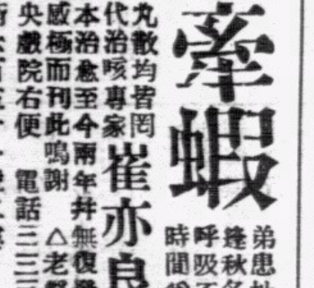

鳴謝跌打名醫
阮榮貴先生

前自滬戰爆發秩序紊亂妹當時因逃難忽忙不慎跌傷右足迨到港後遍覓跌打醫生療治均無效果後得友人介紹延阮榮貴先生診治未及旬月可告痊可阮先生醫術精明經驗豐富不愧今世之名醫也特為介紹並作鳴謝先生現寓威靈頓街五十九號衛元堂內
鳴謝人蘇瑞明現寓九龍蒲崗村卅號

良醫妙手
速愈滓蝦
弟患扯蝦哮喘十餘年每逢秋冬季必發痰鳴氣喘呼吸不靈尤以夜間難眠時間更甚畏寒怕冷坐臥不寧服醫及食市上丸散均皆罔效最後得友介紹求四代治哮專家崔亦良先生診治施妙手即晚安眠達旦一服根本治愈至今兩年并無復發可見先生醫學高超不愧為四代神醫也感極而刊此鳴謝 崔亦良藥一永立劉定瑞 館設中環上海街六百五十一號二樓 電話三三三五四 △分館旺角上海街六百五十一號二樓 △老鋪香港大道中二百五十六號二樓即中央戲院右便
炮台街三十九號三樓阮樹田敬頌

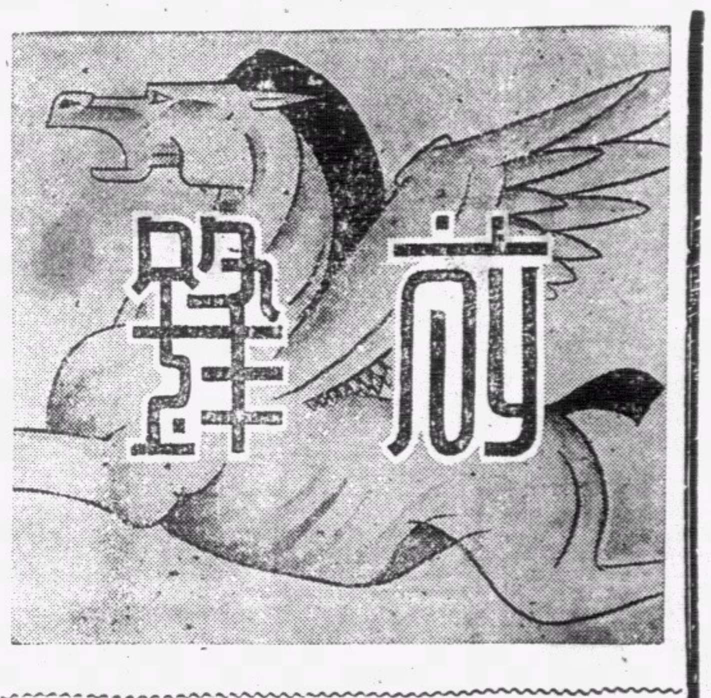

◀ 第二〇九期 ▶

並非閒話　天任

僵持殘局的上當

在這兩年五個月裏頭，中國和日本戰事的展開，現在中國已遭遇到全面的失敗，這是無論什麼人都公認和引以爲深憂的！

就以淪陷了的國家領土來說，現在已佔全國面積二分之一以上了。而且大都又是精華薈萃之地。淪陷區裏的親愛同胞，個個受夠了戰爭禍害的苦頭，早已充滿着咒駡戰爭的空氣，他們並且爲了目前生活問題所迫逼，一個一個都無可奈何地返回自己的根據地，以求目前的溫飽。

因爲他們現在的處境，是遭受到歷史上從未有的劃時代的艱難，經過了一場戰禍以後，田園荒蕪了，工商業徹底的破壞了，但是「飯」是不可以不吃的，「衣」是不可以不穿的，他們住在那上天無路入地無門的萬難交迫的環境中，有些人爲了解決他們那天天需要的衣食問題，這是沒有辦法不依賴日本以解決人生的需要的。

日本對華戰爭，本來早已有向中國言歸於好的決心，無奈中國渝府接受中共的慫恿，僵持下去，日本爲了避免自己的損失，只運用「以華制華」的策略。用淪陷區的財力人力，以對付這殘局，冀以打醒抗戰派的迷夢，而起來共爲「東亞和平」努力。

我們早已看出了日本這內心，知道了他已有了新的覺悟，乃起來努力和平，把緊張的戰局，強力地從高處壓抑下來。這，我們並不是苟安退縮，而是一種必要的新圖。因爲再把戰爭僵持，對于日本無大害，對于中國則害上加害，足以亡國于蘇聯，這是非常上當的事！

尖兵

美日妥協　超

這是抗戰派最後一張牌——美日之謎，到底還是抗戰派失敗，「美日經已達到一種諒解，即於美日商約到期之後，兩國間之商業將暫時繼續。」

這消息雖得自哈華特系之美國報紙，但由華盛頓之美聯社揭露，當然有所根據。況連日來，各通訊社都曾發表過美駐日大使格魯與野村外相頻頻協商消息，雙方之易趨于妥協，乃極自然之事。

可笑短視的抗戰派，固曾對格魯大使大捧特捧，並自許爲對中國之道義聲援者，曾幾何時，又給事實來打嘴巴。

老實說，在這個世界裏的國際關係祇有利害關係，任何道義的名詞都屬於幌子，你若真相信牠，不但傻得十足，也迂得可以。

我們早已說過中國的國際環境，祇有天天逆轉。現在不天天有事實作證明嗎？今後我們還可以更肯定的說，如果歐戰日形擴大或拖延，英美法蘇都必爭向日本求妥協，那時候對于中國當更爲不利。可是恐怕抗戰派還要「死鷄爭硬頸」仍說「於我無不利」！

「嚴拿生面」的鄉村　子丹

在逃避兵災時，我急不暇擇，走到鄉村裡去，雖然地方相距沒有多遠，但在風俗習慣上，每每看出許多不同之處；特別是廣東的地面，一個縣份裡頭，也有好幾種話，有親友關係，介紹到鄉村寄居，如果你是住慣城市的人，自然衣飾舉動都和鄉下人有點不相類；因此，便每每因爲這些關係，愈覺得自己是個陌生人，感覺到種種不方便。

「嚴拿生面」是某鄉裡頭的一條標語，用白粉寫在墻上，每個字大約有一尺多大，正正寫在當眼的地方，當我在踏入某鄉的時候，一眼見到這個標語，心裡頭不免懷疑着，似乎這標語是下逐客令的樣子。雖然，這標語不是爲着自己而發，但究竟自己不是本鄉人，而且是陌生的，特別覺得刺眼，他們爲甚麼要寫這幾個字呢？自然因爲在這戰時土匪多得很，游擊隊也在橫行着，鄉村發動了聯防自衛，如果有「來歷不明」的人，竄入鄉村裡面，就實行以武力驅逐他，所以在消極方面，也高高的寫着「嚴拿生面」的標語，表示裡面的力量；但是，這個效果，實在等於「裡面沒有藏金」的看法！

假使鄉村裡頭沒有武力，這幾個字便不能認做護符；反之，就連一隻豬一隻牛也不敢闖人鄉村的界綫，理由是強弱的關係。

觀念，無疑的，中國人對於鄉族特別覺得濃厚，常常因爲鄉族面子關係，所爭的不過是一條田界，或者路線，就會惹起械鬥來，災禍連結，打了幾十年官司，到了現在還未了了結的也有，從這些事件觀察，可知到鄉村裡頭的觀念，還是着重到鄉族方面。

戰事沒有止境，民衆自然要流離轉徙，當局既然沒有法子維持，鄉村的負責者，當然要盡一點救災卹鄰的義務！我以我希望他們，每當鄉鄰遭了兵燹匪刦，應盡量設法去收容，暫時的供給食用，使他鄉的難民，得到從容轉徙的機會，更希望「嚴拿生面」的用意，只限於對付土匪，游擊隊而發，不要連正式難民，都打入數內，這才是克盡鄉村聯防的急務！

理信與迷信　守拙

理信是一種基於理智的信仰，是科學的信仰。迷信是一種非理智的，非科學的信仰。人們對於事物，每每有一種信仰；或是理信，或是迷信。迷信並不一定是迷信神權之謂，即凡對於一般事物之不合理智的信仰，均屬迷信。吾人立身處世應該對於一切事物都要充實理智的信念，不可隨聲苟同，不審事理，迷信他人的謬說。

若果誤認自己的「迷信」爲「理信」是很危險的。這回中日戰爭之慘酷，其原因雖很複雜；但要亦由於雙方對於兩國的大問題缺乏客觀的認識，而迷信自己謬誤的主觀力量所致。起先日本以爲在一個短短的時間能以武力征服中國，這完全是陷入迷信的錯誤。那時中國不惜犧牲一切，竭力抵抗。深信惟有抗戰才可以求生存。那個時候國人的見解可說是對的，是理信的。但直至廣州失守，武漢淪陷，近衛發表聲明，願在平等的原則下與中國媾和，日本人迷信以武力征服中國的思想已轉變了。此後渝府拒絕近衛的要求，繼續無底的妄戰，以爲實行長期的「焦土」「挖土」政策就可以使日本屈服，穫得最後勝利。這在淺薄的看來，好像是堅強不屈，而其實完全是一種迷信。因爲……：誤認「迷信」爲「理信」而蠻幹下去，所以就造成今天的悲慘境地，這是很痛心的。

普通人若以迷信的頭腦去處理普通的事情，爲患祇及於個人而已。若果身負國家重責的人憑着迷信的頭腦去處理國家民族的大事，則爲患就不堪言了。造成庚子拳匪之禍，就是因爲當日清室大班權貴，對於應付外侮的重大問題缺乏理智的信念，迷信義和團的力量而瘋狂的幹下去，所以就造成有史以來未有的奇恥大辱。這可以爲吾人前車之鑑了。但是清室之迷信義和團，人人都曉得是迷信；而今日抗戰派之迷信「最後勝利」，則有許多人未敢斷定是迷信，這也許因爲抗戰派所喊的「最後勝利」并沒有神怪的成份吧。然究其實，今日抗戰派之迷信以長期戰可以僥致「最後勝利」與當日清室之迷信「義和團」并無二致。倘若瘋狂的幹下去，則爲禍之慘，必甚過庚子之亂白倍，恐非弄到亡國滅種不止。所以吾人若要根本解決中日間的問題，祇有憑着理智的信念去解決才可。這個理智的信念爲何？就是實現汪主席的和平主張，與日本締結平等的永久和平。這很顯然地是理信的見解，是正確的主張。我們應付當前的悲慘的中日戰爭，一定要把其中的「理信」與「迷信」的疆域認識清楚，我們要根本剷除迷信的「長期戰」的見解，實踐理信的主張；一切難題，均以合理的原則去謀解決，使中日兩國達到平等的永久和平的境地，祇有這樣，才可以挽救我們的危亡！

亂離雜感（十六）　迦陀

「自由」漫話

人民的享有自由權利，在一個民主政治的國度裏，法律上有着明文規定，這是誰都知道的。民國建立以來，因爲統治者的濫用職權，人民的自由權利已是有限了。不過因還有多少顧忌的原故，所以一部分仍是被尊重着；抗戰發生後，形勢便不同了！任這個所謂意志集中的大題目下，對於人民的一切自由，都施展着極度的壓制，這和皇帝時代「順我者生，逆我者死」的氣慨很有點相象。

談和平便是漢奸，談迄淪陷區便是甘作順民，是漢奸；談戰事失利便是失敗主義者，談軍備缺乏之便是唯武器論者；這樣一來，言輒有罪，隨便可以給你一個搖惑人心，危害國家的罪名，還有何自由可說。

日前，報載渝方對於各政要的行動，都要加以限制了，要須要經過呈准才可離開渝境，這種變本加厲的處置，果是眞實的話，不祇言論的自由受限制，並且發展到行動的自由，都受限制了。

那麼，現在國人完全沒有自由了嗎？不，這個我不承認，祇要大家盡量喊着「最後勝利」，必屬於我」。「擁護抗戰到底」……在這些題目上儘管多多發揮，那仍舊有着自己底自由啊？

茶餘飯後集

關於德之聯英抗蘇　杜鵑

昨天報載，德國一部份主張聯英抗蘇，這消息雖未能証實，但空穴來風，必有其原因的。我們不必計較它將來能否成爲事實，而可以斷定希特拉現在的確感覺到踏錯了途徑，他接二連三的看錯了蘇聯的坐收漁利的便宜，和狠毒的野心，現在他是啞子吃黃蓮，有口也難言的！

蘇聯是共產黨的巨頭，而德國是法西斯的魔王，二者各走各路，目的不同，主義不同，在情理與實際上言，都不能夠做起朋友來的，何況是成立了相諒解的同盟？他倆目前聯台，好像是一個大富翁和一個乞丐做起朋友，終歸這個無賴一定心懷不軌，富翁一定當不起他的欺詐，會因利害衝突而反目，這是必然的道理吧。德蘇之結合，凡有點眼光的人，都會預料到不會長久的，現在竟然是有了憑証了，雖不是希特拉的明明白白的悔恨，但都可看得出他的內心的苦悶了！蘇德分了波蘭之後，希氏以爲可得到蘇聯一臂之助，豈料蘇聯惟知私利是圖，不管德國生死，更進而侵入芬蘭，欲控制整個北海！非但德國爲然，即歐洲各國也極注意蘇之行動，德國對於蘇聯這擧，自難置之不理，更感念自己冒了天下之大險，出生入死去和英法拚火，而僅佔得小部份的波蘭都尚未安定，而看見蘇聯沒有費過一點力量而安閒地佔了這許多地方，希特拉是聰明的人，感悟到「鷸蚌相爭漁人得利」的教訓，而反轉過來聯英抗蘇，這是大有可能的！

發酬啓事

本刊十一月份稿費，現已核算清楚，請携章到本報會計處領取，爲荷！

編者

先先香口糖

美國出品

先先香口糖三大特點

適口：此糖用上等香料配製不寒不燥香甜可口

功用：提神醒腦清潔牙齒止渴生津辟除口氣時時含之有裨

衛生

價廉：紙包裝每包一毫可供數十人之用

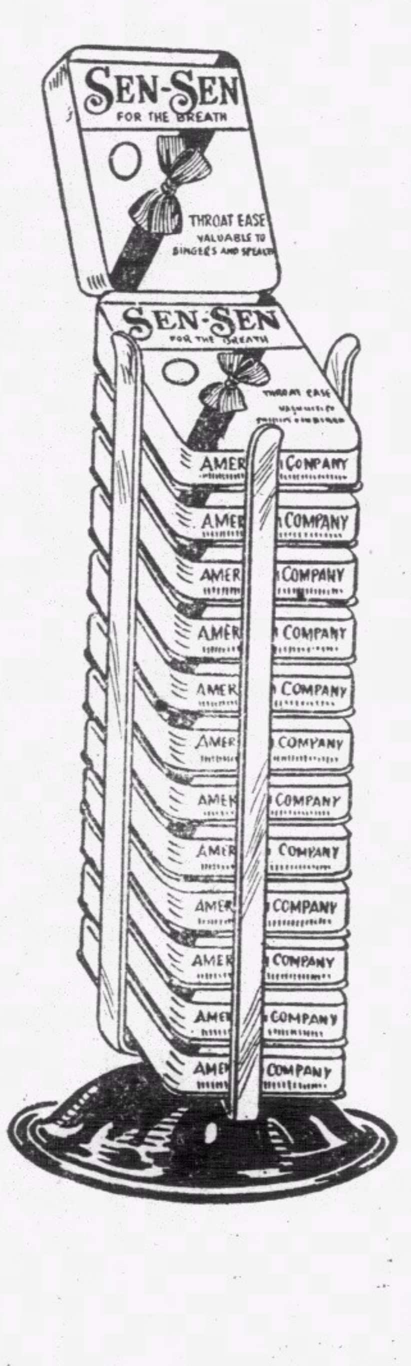

各大公司藥房糖果店均有發售

芝蘭香口膠

錫紙包庄

—ADAMS—

特點：此香口膠係用珍貴原料配製且含鑠他命A B C D甚宜兒童時時嚼之尤爲合宜香味有薄荷果汁甘草丁香等味

功用：提神醒腦開胃消滯止渴生津清潔口氣交際跳舞不可不備

衛生：此膠裝璜乃最近新發明者不獨用特製錫紙包裝且外加封玻璃紙能保存香味及免天氣潮濕歷久不變對于衛生安全可靠

注意

凡購買芝蘭香口膠希請認明錫紙包裝者無錫紙包裝請勿購買

各大公司藥房糖果店冰室均有發售

美國製造

南華日報 體育專刊

南華體育　第一期

南華B健兒

張榮才

侯容生

梁柏偉

游華興

林德譜

譚振輝

楊水益

譚振乾

陳德輝

楊根保

張滿榮

各項球類比賽秩序

足球

十二月十日（星期日）　下午四時

組別	比賽	場地
甲組	海軍隊對南華B	海軍球場
	下午二時半	
乙組A	卅營砲兵對傑志隊（4－0）	赤柱球場
丙組	南華會對軍醫隊	加路連山

下週比賽秩序

十二月十四日（星期四）　下午四時

組別	比賽	場地
乙組A	五營炮兵對八營砲兵	掃桿埔場

十二月十六日（星期六）　下午四時

組別	比賽	場地
甲組	警察會對南華A	界限街場
	九龍會對東方會	九龍會場
	香港會對士葛隊	香港會場
	米杜息對海軍隊	掃桿埔場
	下午二時半	
乙組A	傑志會對南華會（2－1）	加路連山
	五營砲兵對東方會（1－4）	陸軍球場
	香港會對卅營砲兵	香港會場
	下午四時	
	軍需隊對八營炮兵	陸軍球場
	下午二時半	
乙組B	光華會對士葛隊（1－1）	界限街場
	九龍會對警察會（2－2）	九龍會場
	工程隊對飛機隊（3－1）	聖約瑟場
	下午四時	
	大學堂對打旗隊（1－4）	聖約瑟場
	下午二時半	
丙組	廿四營砲兵對印陸軍	赤柱球場
	士葛隊對軍醫隊	漆咸道場
	下午四時	
	南華會對十二營炮兵	加路連山
	工程隊對軍糧隊	香港會場

十二月十七日（星期日）　下午三時三刻

組別	比賽	場地
國際杯	愛爾蘭對大中華	加路連山
	下午四時	
甲組	光華會對聖若瑟	界限街場
	下午二時半	
丙組	電燈公司對國?隊	陸軍球場
	九營炮兵對打旗隊	掃桿埔場

昨勝光華之南華A健兒

譚均幹

麥紹漢

李天生

梁榮照

劉慶才

劉松生

鄧廣森

馮景祥

李惠堂

黎兆榮

黎北華

足球甲組聯賽成績

三比零　四比四

南A輕取光華會
米杜息追和東方

二…三 警察得地利勇勝香港會
九龍以苦戰擊敗聖若瑟
乙組工程以十比零慘敗警察會

威公

（專訪）昨天甲組足球聯賽四塲、南華A以三比零之成績輕取光華會、南A在甲組積分表上、更上一層樓，在第一循環遇賽中、如沒有意外妨動、錦聯錦標、實意中事、因爲受了快活谷之戰之影响、南A雖有李球怪登場、然觀衆大見減少、

快活谷場之戰、東方會竟以四比四之成績被米杜息追成和局、這塲和局、並非奇蹟，因爲米軍諸將並勇善戰、邇來愈戰愈強、漸已恢復前年之虎威、曾迫和南華A、再迫和東方會、在本屆聯賽對染指冠軍有希望之兩強隊、出盡了九牛二虎之力、才打成和局、將來在第二循環過賽中，深信米軍必能予我華隊以更嚴重之威脅、

聖若瑟塲之戰、九龍，重整旗鼓以三比二之成績勝聖若瑟、界限街之戰、警察會得到地利、以三比二擊敗香港會、四戰結果、東方與米軍和則兩傷、蓋各失去寶貴之一分、實際上予南華A以便利也、

乙組戰工程隊創一傑作、以十比零擊敗警察會、與日前士葛隊勝大學堂十比零之成績、互相輝映、

加山之戰、南A之獲勝、實意中事、因爲李惠堂復出、劉慶才歸隊、實力增多、光華會球員、幾全數都是南華會的舊將、這次「打回老家去」、看來不特是有點客氣、同時後起球員遇着老前輩、倒犯怯場病、由於精神上作戰之失敗、便給予南A以予取予携之機會、球怪不爲已甚、作「紳士派」踢法、球來就射、球去不趕、佛爺、神腿、都是脚下留情、否則光華之敗、又奚止此數、兩隊都是採用短傳戰略、知己知彼、所以南A特調劉慶才任正中衞、遏他的巧妙掠球法、協同其他五將、佈下了馬奇諾陣線、李天生尤見活躍、靈犀偶足、松生瓜代、光華諸將、用盡本領、才將球領到離門廿碼外地段、便遭遇到嚴重之抵抗、因爲南A各守將之先聲奪人、使光華諸鋒裹足不敢前、於是糊裡糊塗地、便將球送到南A守將之跟前、這眞是「陡耗氣力、資敵以粮」、

光華諸鋒每次都感到破陣無方、便遠遠向門施以射術、可是除恩樑與文治各打中一次楣木關外、其餘的總逃不過譚均幹的「五指關」、在事實上言、局勢又成爲一面倒、光華諸將在各職員督戰之下、異常賣力、不過是力不從心、也許是「非敢後也、馬不進也」更復何言、

光華全隊、以李國威表演最好、中衞鍾平平、前鋒賴文治除外、他就是全綫之輸血管、可惜是全軍之技術不如人、則遭敗陣、亦非戰之罪也、

比賽是在下午四時開始、雙方擺毫定位、光華首先策動進攻、來頭頗大、左翼一閃、右翼一躱、石金向着均幹要害處、正要開弓、李天王神騎馳至、馬上解圍、恩樑又捲十重來、輕挑淡送、周文治看見同僚多被監視、他在卅碼外試脚頭、皮球飛來、打中上柱、均幹也飽吃一驚、翻身救險、文治之示威、光華威、累振閃、黃景聰滑如泥鰍、乘虛切入、來一個虎歸山計、向前低傳、恩樑離門咫尺、向門便射、不提防入生衞前一阻、將球滑出界外、光華角球無功、鄧廣森在邊陲、興波作浪、大舉反攻、

球怪得妙傳、隨便礮射、不獲中的、南A攻勢頗盛、內鋒知傷過多、屢進屢退、最後、佛爺聲東擊西、跑到右方、球怪與神腿合作低傳、佛爺奇兵突出、紀錄先開、及後南A屢攻、上半時保持一比零、

下半時、光華在開賽未幾、頗見活躍、可是無破陣之力、東進被阻、西發遭阻、致而不克、南A反剌、北華活躍、如入無人之境、佛爺脚下留情、南A得到絕好勝利良機、都射過門楣、塲外迷哥、大家會意、斯時光華退守、召狼入室、國威多次救險、佛爺妙傳球怪隨到隨射、打中國威之背、彈入網內、成二比零、

光華兩次失守、聯絡更見零亂、攻守分成兩段、未能呼應、北華又彈舊調、衝切入陣、炳忠來截、傳交左輔、佛爺機警、閃過國威、輕輕一送、神腿用巧妙之擺射法、打球入網、造成三比零之局勢終塲、

△南華A

譚均幹	李天生	劉松生	黎北華
	麥紹漢	劉慶才	黎兆榮
		梁榮照	李惠堂
			馮景祥
			鄧廣森

△光華會

李國祺	李國威	謝錦洪	黃景聰
	郭炳忠	鍾劍輝	鄧文治
		楊子祥	李恩樑
			劉福全
			卓石金

在米軍極度壓迫下
東方僥倖追回和局
兩次領前兩次落後令人乍驚乍喜
最後五分鐘幸得合尺脚力挽狂瀾

籃球雄侶

（專訪）米杜息陸軍足球隊自失去數名高手後、已久未露英風、近以苦練、新起人物已漸有脚頭、最近更得畢禮地與皮亞臣復出、攻守之力同時增强、旅復成勁旅、自一度追和不可一世之南華A、打破老虎隊旗開必勝之紀錄後、前星期復以七對二之大比數壓倒朝氣蓬勃之光華、吾於昨日赴快活谷時、途中復聞羅偉權因腦膜小發炎、遵醫之囑暫未能運動、已先爲東方提肝吊膽矣、不謂既達球場後、更悉曾仲雲與侯澄滔俱足傷未痊、不過因人脚不齊、只得勉强出戰、遂更認定東方必有險阻、所以老球迷陸叔在我前大談此日之戰、快活谷一塲好比廿餘元一碗之紅燒包翅、加山一塲、不過四五毫之爛雞翅、吾乃不禁笑而之曰、此餐包翅雖佳、惟恐他人竟多落胡椒末、或令我們覺味辣而難於下吃也、

言猶在耳、而事實之來、果不出所料、米軍於開戰後、一往無前、氣勢壯甚、倘幸當球証者爲奧馬、明察秋毫、施漢右手但略觸來球、竟難逃其銳目、立罰十二碼球、使東方上半塲終不免於落後、又下半塲廿八分鐘時、皮亞臣自約三十碼之遙射來滾地球、如在平時、則顯漢無論如何亦必撲救者、惟是當時、不知是視線適爲別一球員所遮蔽、抑誤認球必出界、竟任球來滾入網角、倘僥勝此一記時、皮亞臣乃喜至在塲中亂跳、可知該球之得勝、雖發足者亦覺出於意外也、

然、勝負乃兵家常事耳、今東方雖已失四分、然亡羊補牢、串猶未晚、團諸壯士必仍勤練不輟、則第二名位、當必能保有無疑也、

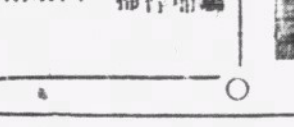

昨日東方因羅偉權休息、由鄭英權補充左中衞缺、江善敬能趕船來助、餘仍舊貫、米軍方面、則有左翼馬拉布未出、由譚馬士補充、此人身長善衝、看來仍比近來每次替下之馬拉布好、故昨日該隊之進攻力、反因是而更形充實、開賽時、劉始讚與施漢互作擇陣之舉、始讚得背日而陣之利、即列隊恃發如次

△東方會

劉顯漢
江善敬　劉始讚
曾仲雲　許覺成　鄭英權
侯澄滔　譚祖德　張金海　鍾勇森　德祺

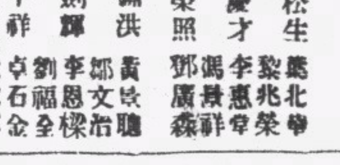

平情論事、昨日因東方諸將多負傷勉出、鄭英權與譚祖德又舉動遲緩、大失水準、米軍精神奕奕、將士用命之下、實已盡佔上風、若非梯脫而能盤能射若梳氏與皮亞臣、則東方慘敗無疑也、按東方昨日之演出、除江善敬有超水準之作風與許覺成劉讚始仍能保持本色外、其餘盡皆失色、即我常視爲最有希望之劉顯漢、昨日亦失機兩次、而枉輸二球、第一爲開賽後廿二分鐘負一對二之比時、其時彼實失於判斷、當時彼見江善敬抵不來譚馬十而立行衝奪、則必無所失、既不及時衝出、則準備迎接來球、亦或不致有失、乃彼應衝而未衝、及見江善敬失機、又離門衝出、故與人以射空門機會、良可惜也、又在下半塲廿八分鐘時、……

似已輸定之際、又得跛滔福至心靈、引出守門員而後斜射空門、挽回頹局、始卒於保回一分而後散、否則不獨和局難期、所負球數、且或不止四隻已也、

△米杜息隊

施漢
威健臣　畢禮地
杜力　谷巴　非殊　窩打
譚馬士　梳氏　梯脫　皮亞臣　金馬

開賽後、東方首取攻勢、未幾勇森即得德祺深入斬中、德祺衝門、被罰而退、米軍一度驚險後、即大舉反攻、但卒被江善敬施展長板橋威風、獨力將米軍殺退、四分鐘時、祖德得機猛傳澄滔、合尺脚啣枚疾走、向門便遞、鍾勇森乘機切入、追近門邊、球兒似有靈、適落其前、勇森豈肯失此機會、但見輕輕一撥、已先爲東方打開紀錄、一時彩聲若山崩、俱替華軍歡喜、

既得甜頭僅一分鐘、東方又已大舉攻入、此番球由右方傳上、澄滔用頭迎門一頂、可惜差之毫釐、竟謬以千里、七分鐘、勇森且閃且盤、及時傳中、德奇頭頂與澄滔射門、可惜力弱被接、於米軍一度反攻之後、東方嘗於十三分鐘取得角球、但未因此得利、十四分鐘、曾成高吊、德祺乘機加上一脚、可奈去勢過高、又失機會、如是來往又數分鐘、在開賽十六分鐘時、米軍左翼得機、猛向球門傳去、金馬乘機奔入、鄭英權曾仲雲均抵禦不來、竟被其人盤近射中網頂、此球實令顯漢無從撲救者也、由是米軍已舉回和局、

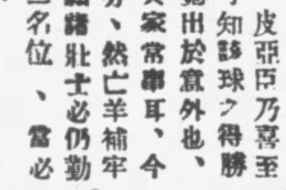

自追回和局後、米軍聲威、頓見煊赫、十九分皮亞臣遠射、過成角球、東方幾遭不測、此後米軍但見愈戰愈勇、至廿二分鐘時、金馬得球、突猛然踢向左方去、譚馬士隨球銳進、江善敬橫來勇奪、竟被閃過直入、劉顯漢初以爲善敬能抵來人、欲衝救、卒窒脚不前、及見譚馬士襟過後防勇進、然後離門衝救、因此一誤、反予譚馬士以猛射空門之利、米軍遂以二對一之比、後來居上。

自憾失二球後、東方卽加油思挽狂瀾、無如德祺祖德兩俱頻失機會、錯過不少機會、計……

德祺病在明知無供應之內、射門太過突出、祖德則弊在脚法遲鈍、倘幸賽至三十分鐘時、[illegible]於力抵金海時、右手誤觸[illegible]其處又爲十二碼界內、球証[illegible]馬目光如炬、立鳴號示[illegible]碼球、球由李德祺主踢、[illegible]而入、遂再成二對二和局、[illegible]後五分鐘、米軍攻勢殊[illegible]二分鐘時、梯脫且盤且射入[illegible]、倘幸其先犯越位例、球[illegible]已先球入門而鳴笛、例不[illegible]、東方乃得保有和局而[illegible]

東方似有復興之[illegible]進攻[illegible]、頻取攻勢、四分鐘[illegible]時、金海曾自右方[illegible]沿邊從進傳中、可惜中路無人接應、[illegible]暫未得利、[illegible]分鐘、德奇[illegible]

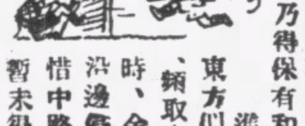

傳前之便、再加盟槌一頂、[illegible]球斜交祖德、祖德立前、向中央突破、近門乃射、卒[illegible]米軍右方門柱、反彈入網、由是東方遂再度以三對二之[illegible]前、此時彼當荷知彼知己、[illegible]着重於守、則或可保有此[illegible]、無如東方諸人俱是勇[illegible]流、如未知米軍之有百折不[illegible]之精神、中衞過于遠出、[illegible]方腹地頓現烽火、十分鐘、[illegible]讚奮戰、操犯手球、皮亞臣[illegible]吊、越野飛去、十一分鐘、[illegible]犯規又被罰球、幸爲顯漢[illegible]、顯漢衝出、將球拍去、惜[illegible]、十二分鐘、皮亞臣得球力[illegible]甚弱、爲梳氏搜得、[illegible]時顯漢未能及時趕回、[illegible]脫一撥入網、三比三再成和局、「十五分鐘米軍嘗得一角球、[illegible]功而退、廿二分鐘、米軍[illegible]後衞門亂射、爲英權大脚[illegible]、東方大難不死、乘勢反攻、[illegible]廿六分鐘時、勇森得金海之[illegible]濟、猛力傳中、德祺接得、[illegible]米軍中衞遠出未歸、不[illegible]祺操之過急、失却必勝機會、

廿八分鐘、皮亞臣得傳球[illegible]、輕挑而射、顯漢撲救不[illegible]遂以四比三再落後、幸[illegible]而再傷之合尺脚、任卅一[illegible]時得德祺傳交之便、用[illegible]山計、轉谷巴側開、[illegible]、而挽回四比四之局面、[illegible]米軍仍節節進迫、東方努力[illegible]抗、無何銀笛長鳴、各得一[illegible]而散、

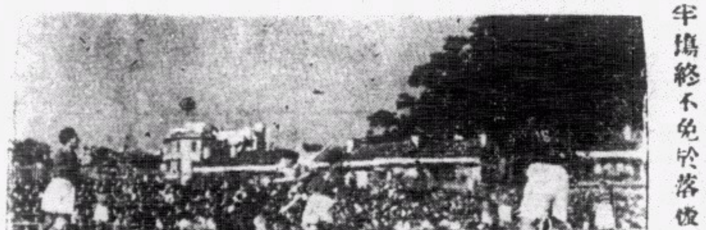
昨日東方對米杜息混戰之一幕（原實攝）

今日銅鑼灣畔有劇戰
海軍整陣迎戰雛鳳
兩隊勢均力敵必有惡鬥

·羅漢·

（專訪）昨日甲組足球聯賽場數特多，今日甲組聯賽僅一場，下午四時海軍隊迎戰雛鳳南華B於海軍球場，乙丙組聯賽各一場，乙組A傑志會勞師遠征戰卅營砲兵於赤柱球場，丙組南華會戰軍醫於加路連山，三場比賽，俱有可觀，不過球迷視線必會集中銅鑼灣球場，華籍迷哥多是愛護華隊心切，盼雛鳳能高奏凱歌云，

雛鳳自出賽七次以來，二勝二和三負，因陳德輝之遲遲始出山，影响實力，去週德輝復出，本有勝東方會之希望，惜球將多負傷，却又壯志難酬，英祺、大中與阮樹仍在養傷，幸替補有人，由梁柏偉、游華興、張滿榮瓜代，前鋒由陳德輝率領，進攻力比前兩週增强得多，至左翼一職，自李碩友被罰停賽後，確有才難之慨，雖曾試用陸達鏗與譚振輝，仍未見勝任，其實早應調張滿榮再出一試以觀究竟，蓋滿榮是左翼出身，恢復舊職，必能勝任愉快，諸鋒如能努力，勝利可期，

海軍隊亦人强馬壯，門將是上駟之才，中後衛亦穩健，前鋒兩翼是危險份子，拖般勇於衝陣，有「盲眼老虎」之號，但無擅射之將，是爲該隊前鋒線之弱點，如能施用衝刺技術，亦能予南B以嚴重之威脅也，陣勢如下，

▲南華

張榮才

梁柏偉 侯榕生

譚振輝 林德譜 游華興

張滿榮 譚振乾 陳德輝 楊根保 楊永益

▲海軍隊

羅便臣

韓尼維路 來夫利

烈厘 軒地 利希

米杜頓 拖般 奧地根 亞甲遜 菲朋氏

三比二

聖約瑟力戰敗陣
九龍會軍威重振
九龍泰羅力建兩功

·小秀·

（專訪）昨日另一幕甲組賽，九龍會渡海來深戰聖約瑟於跑馬地內聖約瑟球場，因爲沒有棚座，不收門劵，免費參觀，故此四傍觀衆都有二三百人，鏖戰七十分鐘結果，聖約瑟先勝後負，以二比三的成績，屈居下風，

兩軍陣容，聖約瑟與上週無大變更，只後衛鍾福治因脚傷，易以小雷米廸，九龍會方面，諾士、卑利士沒有出場，威廉臣仍然回常正中衛，優秀人材雖未盡出，然實力仍是不可侮，

昨日之役，因爲雙方勢均力敵，紀錄總是投桃報李，以昨日全賽過程中，聖約瑟之中後衛力弱，夏仙作進攻式中衛，在上半時很少回防救險，雷米廸下半時表演才達到水準，韓尼波多盤誤事，因爲夏仙位置太出，他便常常移師中線，守在夏仙之後，這便予九龍右翼以可乘之機，

小雷米廸軟弱，寶雲有勇無謀，五衛的表演都未算得佳妙，這便苦了門將，但是曾培福在昨天已算鞠躬盡瘁，三球之失都不能盡歸咎於他的，前綫最活動的是李安納，來往奔跑，已盡進攻守衛之責，兩翼因後防力弱，得不到充裕之接濟，尤其是左翼，很少有球傳到左方去，聖約瑟的進攻只靠中路，間中還只是右翼有上球機會，九龍便不對李炳棠監視，聖約瑟却錯有錯着，炳棠的一個突擊機會，使聖約瑟在上半扳回平手，九龍會的表演，威廉臣的是一員上將，好整以暇的丰度，第三後衛的戰法，使燥急猛進的李安納一籌莫展，烏烈芝亦有佳妙的演出，全軍聯絡得宜，後防包抄得法，神童佐芝是中衛的聯絡綫，前綫的輸血管，昨日如果九龍少去佐芝，恐怕未輕易言勝，戰況如下

球賽開始，雙方厮殺，起先戰情是平淡過去，三分鐘時，帕尼拉的一記遠射，先爲聖約瑟建下功勞，一比〇，九龍反攻，聖約瑟中衛在中綫迎擊，寶雲肉搏應戰，九龍時有機會射門時，總給曾培福救出，再後九龍仍取攻勢，苦攻至十分鐘，維地傳中，泰羅挑過寶雲頭上，積臣迫入衛門，把曾門將擋住，頂球入網，扳回一比一，九龍聖約瑟進攻，全軍團困，九龍泰羅得射門，越楣而去，帕尼拉位佐芝扶持，得機猛射，曾培福視綫被遮，又告失守，二比一，炳棠得機，動如脫兔，斜裏突擊，士蔑夫接球不牢，滑倒在身後，李安納一衛進門，二比二，完上半時，

下半時再戰，泰羅射門中楣，九龍圍城，曾培福屢救險球，聖約瑟亦有進攻，成混戰之局，追後泰羅智取寶雲，又陷一關，三比二，聖約瑟力戰欲追回和局，九龍雖有驚險，但均是平安渡過，完場九龍以三比二勝，陣勢如下，

△九龍會

士蔑夫

烏烈芝 衣士文

戴維斯 威廉臣 麥士維路

卑路 積臣 泰羅 佐芝 維地

△聖約瑟

曾培福

寶雲 小雷米迪

韓尼波路 夏仙 雷米迪

李炳棠 帕尼拉 李安納 加士地路 米亞

今日潮汐	
退	下午二時零二分
	上午三時零九分
漲	下午八時四十八分
	上午九時四十九分

昨日球賬

△甲組

南華A	勝	光華會	三比〇
東方會	和	米杜息	四比四
九龍會	勝	聖若瑟	三比二
警察會	勝	香港會	三比二

△乙組A

東方會	和	軍需隊	二比一
八營砲兵	勝	香港會	四比一

△乙組B

工程隊	勝	警察會	十比〇
光華會	勝	打旗隊	二比一
十葛隊	和	九龍會	一比一

△丙組

十二營砲兵	勝	印陸軍	五比二
國際隊	和	軍糧隊	一比一
廿四營砲兵	勝	士葛隊	三比〇

打旗隊對工程隊（改期）

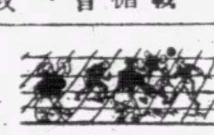

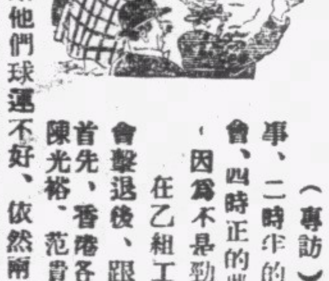

警察會得地利
三比二一勇破香港會
勢均力敵戰情緊張

·球人·

（專訪）界限街場，昨天共有兩場球事，二時半的一場，是乙組工程兵對警察會，四時正的那幕，是甲組警察會對香港會，因爲不是勁敵相逢，演出也沒有奇蹟。

在乙組工程兵以十比零的成績把警察會擊退後，跟着，甲組的戰事便展開了，首先，香港各員踢來頗起勁，把布力般、陳光裕、范貴才這幾位「警伯」，弄得東奔西走，可奈他們球運不好，依然兩袖清風，十分鐘後，「顛馬」（阜拉）眞個癲得有頭有路，盤球直進，布力般看準了他的來勢，廿二碼處便是一剷，阜拉祇把身子扭了一扭，已經閃進陣內，光裕貴才倉忙跑來包抄，門前人馬雜踏，麥哈地祇恨自己少生眼睛，就在這一刹那間，阜拉把球畧撥左方，摩理士再傳洛殊，老洛會意，大演門前撥球的身手，放出一支「金僕姑」，微笑引退，一比零，

警察負了這球，個個沒精打彩，敷衍應戰，就是素來最活潑的黃文貴，踢來也很失常，左翼羅士，技術更在水平線下，但這很難怪他，因爲他畢竟是乙組的人物，而且上場又曾經踢了個屁滾屎流，所以這時簡直是香港會的天下了，阜拉、史烏，隨時隨地都給警伯吃個「嚇」，但寶吾地并不見好，失了幾個機會球，一次，阜拉盤過了歌夫，突破布力般的防地，斜傳寶吾地，麥哈地已給他騙了出來，祇需輕輕一撥，便可成功，怎奈寶吾地却用力太猛，射出界外，又是無功引退，不久，上半場也完了，

下半場，警察畧見起色，輪反攻，頗令「肥史」搖頭咋舌，在人叢中，寶吾忽然犯了手球，誠惶誠恐，警伯這一喜非同小可，立即由花利亞當個臨時劊子手，扳回平局，但這香港會氣燄仍盛，戰來依舊起勁，片時，阜拉得球，揮軍直進，歌夫跑來從不着，那夫一剷也落空，光裕再來一試，球兒已由阜拉的脚下送到洛殊那裡，洛殊不敢怠慢，廿餘碼處便施低射，勁而且速，麥哈地俯身捉它不牢，仍然向着網裡鑽，麥哈地看看爲勢很急，忽地反身，欲待把球抓出，但這時摩理士已看得清清晰晰，兩個箭步，就是一撥，立下汗馬功勞，

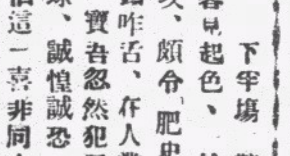

警察一負再負，心裡很是難過，莊士頓振臂一呼，士氣畧盛，不久警察果然有點起色，頻頻採得攻勢，二分鐘後，侯律向右傳着羅士的妙傳，迎門一射，奧尼路擋出不遠，莊士頓已經跑衝來，左腿一射，打回二比二，警察勝回這球，全軍演來漸漸起勁，黃文貴身手更見活潑，在將完全場前五分鐘，警察忽然迫得角球，文貴開來恰到好處，奧尼路跳高也接不着，給侯律立定搖頭頂入網窩，反以三比二的成績，後來居上，再戰，完場的銀笛，已經吹了起來，

綜觀全場的演出，香港會的肥史，花路，阜拉，洛殊，最見出色，警察的布力般，范貴才，陳光裕，侯律，脚頭也很清脆，黃文貴却下半場比上半場好，其餘中中能了，兩陣如下，

△警察會

麥哈地

陳光裕 布力般

那夫 歌夫 范貴才

羅士 花利亞 莊士頓 侯律 黃文貴

△香港會

奧尼路

肥史杜 關治

依史杜 蘭治 花路

寶吾 麥雲

洛殊 摩理士 阜拉 史葛 寶吾地

乒乓球賽

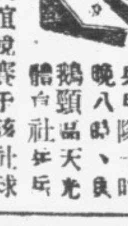

△得法乒乓隊十昨晚八時、與鵝頸區天光體育社乒乓隊作友誼比賽於該社球室、雙方表演甚爲緊張、結果得法隊以二對三負、茲錄其成績如左、

得法隊		天光社	
劉正平	勝	士云	二比零
虎祥	負于	梁啓禧	一對二
陳炳華	勝	馬興年	二比零
陳炳賢	負于	馮裕勳	零比二
李劍峯	負于	朱永强	一對二

△又得法乒乓隊、昨承振成商學院乒乓隊之約、賽於該院球室、雙方健將如李永廉、黎紹集、何甚錫、港新銀行等均有精彩之表演、結果振成以五比（？）大勝、

甲組各隊積分表

	（次數）	（勝）	（和）	（負）	（得球）	（失球）	（得分）
南華A	九	八	一	〇	卅五	十一	十七
東方會	八	五	二	一	廿三	十二	十二
光華會	九	五	〇	四	廿二	廿三	十
米杜息	九	三	三	三	卅	廿	九
九龍會	七	四		二	十五	十五	九
警察會	九	二	五	二	十四	十七	九
海軍隊	八	三	一	四	十八	廿九	七
南華B	七	二	二	三	十六	十六	六
聖約瑟	八	二	二	四	十六	廿三	六
士葛兵	八	一	三	四	十三	十八	五
香港會	八	〇	〇	八	八	廿九	〇

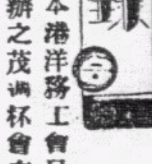

小型球

香港區

△本港洋務工會足球組主辦之茂洲杯會友分隊比賽、已告結束、務字隊以九戰八勝、一和、共十七分、榮奪冠軍、球字隊以九戰五勝、二和二負而得亞軍、現巳定于十二月十日（星期日）下午二時半、在灣仔修頓球場、由黃茂洲先生舉行頒獎典禮、并由冠軍隊與是日出聯隊表演助慶云、△冠軍隊陣容如下、

黃煥

麥容 羅興

羅榕根 朱冠連 楊甫

卓文輝 何少倫 劉炳 文鑾波

△聯隊

黃煥 曾志明

潘祥 潘仕良

譚卓光 關垣 黎健仁 黃文星

關景卓 黃劍良 劉洪鳴 何枝 侯灼

△吼聲小型足球隊、爲增進友隊感情、及觀摩球藝起見、特約于本星期上午七時、於修頓球場、與力小型球隊作友誼賽、茲錄出球員如后、

葉潤洪

梁輝 郭基 鄭國榮

關棟年 韓根 雷振鰲

（生力軍）黃操、蘇拔光、劉伏根、又該隊歡迎友隊約賽、通訊處、上環四方街一九號一樓、咸西營盤元勝里六號、

△國民體育會小型足球隊、應旅行赤柱香港仔之便、約當地青年體育會小型足球隊、于在下午三時正作友誼賽于香港仔球場、屆時必有一番劇烈之爭、茲將雙方球員列左、

△國民隊

周志祥

李榮安

駱錦全 馮兆發 岑海源 岑錦池

黃劍培 廖貴傳 關兆文 曾福威 鄭淮鵬

△青年隊

羅憲華

羅軒郎

譚臆發 羅梅酌

廖維光 黎樹生 陳福堯

又該隊歡迎友隊約賽、便得函寄下列各通訊處、（一）懷德里五號三樓、（二）中國街九號三樓、（三）嚤囉下街四十三號三樓岑錦池、曾福、

△同義小型球隊、昨天與洋務工會火綫隊、遇于修頓球場、兩隊會賽、開場後勇猛異常、同義隊陣地、岌岌可危、幸將士用命、不致有失、否極泰來、右翼李惠林義旗高舉、奪得上脚頂花、全場結束同義陳鴻

隊以一比〇勝、次場對黑灰隊、戰情更爲濃厚、歷過七十分鐘劇烈戰鬥、仍無紀錄、〇比〇平分秋色、

△洋務隊

黃卓文 馮强 李樹德

謝惠忠

△對黑灰隊

陳炳賢 鄧國華 李惠林

湯浩駒

黃振福 羅蔭文 黃卓上 劉德仁 伍國華 謝忠 李惠林

又星期日下午三時對春卓隊、賽於修頓園、陣勢如下、

陳炳南 羅蔭和 劉德仁 湯駒浩 黃振福 陳炳賢 莫偉生 陳偉林 李惠林

△漢英中童隊、今午十一時、出戰粵華中童隊、下午一時、漢英會B小童隊、出戰青年會小童隊、兩戰皆于修頓球場、

△漢英隊

譚煥卓 朱啓文 李晓庭 李堅昌 李炳棠 區榮全 李洪祺

△漢英會B小童隊

譚煥德 梁 李然輝 梁錚昌 莫耀才 陳金瑞 李育德 關文興 梁志柔

九龍區

△大衆體育會小型球隊、昨日下午四時半、與天然隊作二度友誼賽、於何文田球場、在前初、大衆隊以聯絡散漫、主力疲弱、比賽不知所在、迨後努力練習、球藝大進、乃能以雙方球員而和、在昨日之戰、甚爲精彩、上半場均衡、大

△又該隊歡迎友隊約賽、通訊處、跑馬地（？）二號二樓

梁永

瞿永福 林炳根

郭佐廷 薛詒

楊干翼 黃國權 侯世勳

△麗都小型足球隊、成立未久、作風頗能善戰、與友隊祇求一次比賽、每週必約、又定今日下午二時、由九龍西山旅行、港澳勁旅必有劇戰也、該隊員列明如下、

△麗都陣容

郭志誠

△藝星小童隊

葉莊耀宗

沛

△九龍大衆隊、雙方均無建樹、下半場進攻、左翼王成芬、射入網內、先開紀錄、中鋒杜血彈入、搶之、勝逐、雙方陣容、黃翁之比、

△光明隊、特約港九兩地小型球隊、於本月十日（星期日）下午三時、作初度友誼賽于麥花臣球場、茲將光明戲院隊列左、

陳彪

黃振福 周永雄

張樹輝 馮寶歷 馮豐强 陳國雄

△天然隊

符福成

何滿堂 王成芬 何勵芬 葉富樑

△大衆隊

梁福綠 周啓河 何玉衛

鄧耀華 沈威營

張志生 周啓河 區業發 黃翁之

張森

△晨鐘隊、下午五時、與杜小新新酒店隊、昨日作友誼賽於何文田球場、沈威營、新張隊、惟以合拍未見純熟、實力本甚雄厚、聯絡散漫、李憲彬打進一隻、結果晨鐘以一比〇勝、莫定山、

民强會消息

本港民强體育會創立迄今時經匝月、該會委員會以徵求會員工作、急不容緩、已於第五次會議畢定徵求隊全體職員、分負各種工作、並委定黃漢勛負責編印徵求專刊、以便將全會一切設備向各界僑胞佈告、並聞該會將託黃禮文君轉請某名流担任名譽會長、一俟允諾、則此後更得名流爲之倡導、會務發展更速、於短期內定有良好消息、以告熱心體育人士也、又該會總教授羅光玉先生、於昨夕特假厚德福平菜館設讌爲全體委員暨各弟子及親友等聯歡、席間論及人生與體育之關係重大、並勉勵各徒服務國家社會、必須竭力以赴、切勿苟且從事、語語精警、句句金石、言下豪興勃發、手捋短髯、怡怡自樂、直至夜深始盡歡而散云、

△張相球隊 阮振邦 李振興 阮棣

△晨鐘隊

時正、又晨鐘社定於十日下午作友誼賽於旺角球場、屆時必有精彩演出也、

△九龍醫院小型球隊、每週必約友隊週旋、今日下午三時半、特約荔枝角半島隊作友誼賽於旺角球場、雙方陣容如下、

△九龍醫院

尤嘉炎 葉輝 李劉 陳光

△羊字隊

李亨 鄧坤 黃伯維 陳坤輝 黃 謝仲

今日小球賽秩序

旺角球場

三時正 雄年 對 衛國

四時半 美孚 對 九龍

何文田球場

二時正 劍星 對 東華

三時正 光明 對 錦和

早七時 道成 對 北華

四時半 警察 對 華警

籃球友誼賽

堅尼地道國民中學初中三年班鋒社、昨與初中一年班毅社作籃球友誼比賽、觀賽者甚擁擠、結果鋒社以六十五比十一勝毅社、由黃定邦先生作評判員、所記、銀笛一聲、雙方健兒彼此衝鋒、在開場廿分鐘後、上半時結果以廿九比三毅社敗于鋒社、下半時休息五分鐘後、雙方再進行比賽、毅社隊員疲於應戰、結果在廿分鐘內鋒社連進勝、總分爲六十五比十一、鋒社大勝、雙方陣容如下、

△鋒社：得分

中鋒：林政師 廿三

左鋒：陳劍傑 廿二

右鋒：梁演飛 二十

左衛：林石勇 〇

右衛：李炳雲 〇

△致社：得分

中鋒：謝中儒 十一

左鋒：梁炳斌 〇

右鋒：姚厚根 〇

左衛：林石雄 〇

右衛：區凝端 〇

籃球

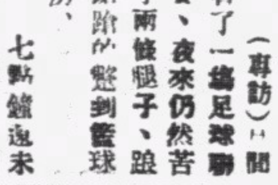

籃球房一幕劇戰
南華南攫了冠軍歸
頒獎禮由莫慶主持

·球人·

（專訪）日間看了一場足球聯賽，夜來仍然苦了兩條腿子，跑跆於籃球房，七點鐘還未敲過，樓上樓下，已經爲觀衆擠滿了，球人趕到使出了卅六度板斧的最後一着，才得晉登座上客，苦極苦極，

時屆，兩支人馬，都很落力，球來球往，許久才開紀錄，因爲大家都採用了人跟人的戰略，射球只靠機警，二比二，四比四，六比六，三度平手，及後，南華忽然改變戰略，杰民掩護，振達流射，新球施妙手，一口氣追至十五比十，超前五點，過些時，星島也在各將努力之下，反以廿一比十八而一度眾佔優勢，但上半場完，却是廿一比廿一，

下場，南華健兒在花田主任吶喊之下，振達、新球，振智連中幾記，搶得個廿八比廿三，三十比廿八後，振達從射再度得手，振智加上一隻，追加民罰中一分，積分漸漸增至卅五比廿八，這邊廂，星島譜急攻，手脚，沛赤，燦明，却戰得慌了手脚，沛赤兩翼妙手，球鬼臨祇在圈外混了兩混，果與無份，星島在積分追至卅一比卅五落後四點時，名將已經暴露，再給南華多射兩球，以卅一比卅九，結束了這幕戰事，

賽後，莫慶先生在球迷的歡呼聲中，舉行籃球的頒獎禮，經過了一陣擾攘，籃球錦標才回復它那恬靜的面目，同時，莫慶先生并爲南華祝捷，先破鈔假座水坑口的香港酒家，設讌款宴南華全體球員和田主任一干人等，直至深宵，方纔散席，昨天兩方的戰績，是這樣的，

（南華南）	射	罰	犯	分
石振智	五	三	二	十三
陳新球	五	一	四	十一
鄭在純	三	三	一	九
蕭傑民	〇	〇	三	〇
鄭沃坤	〇	〇	二	〇
石振達	三	〇	一	六
總分卅九				

（星島隊）	射	罰	犯	分
戴福成	二	四	二	八
傑鑾仕	〇	一	〇	一
李沛赤	〇	一	四	一
陳仕鴻	〇	〇	〇	〇
辛仲堅	一	二	〇	四
黃燦明	四	〇	三	八
梁國鐸	一	三	一	五
陳仕濱	〇	〇	二	〇
譚堯君	二	〇	二	四
總分卅一				

南華刊
第廿七期

倫敦的黑白世界

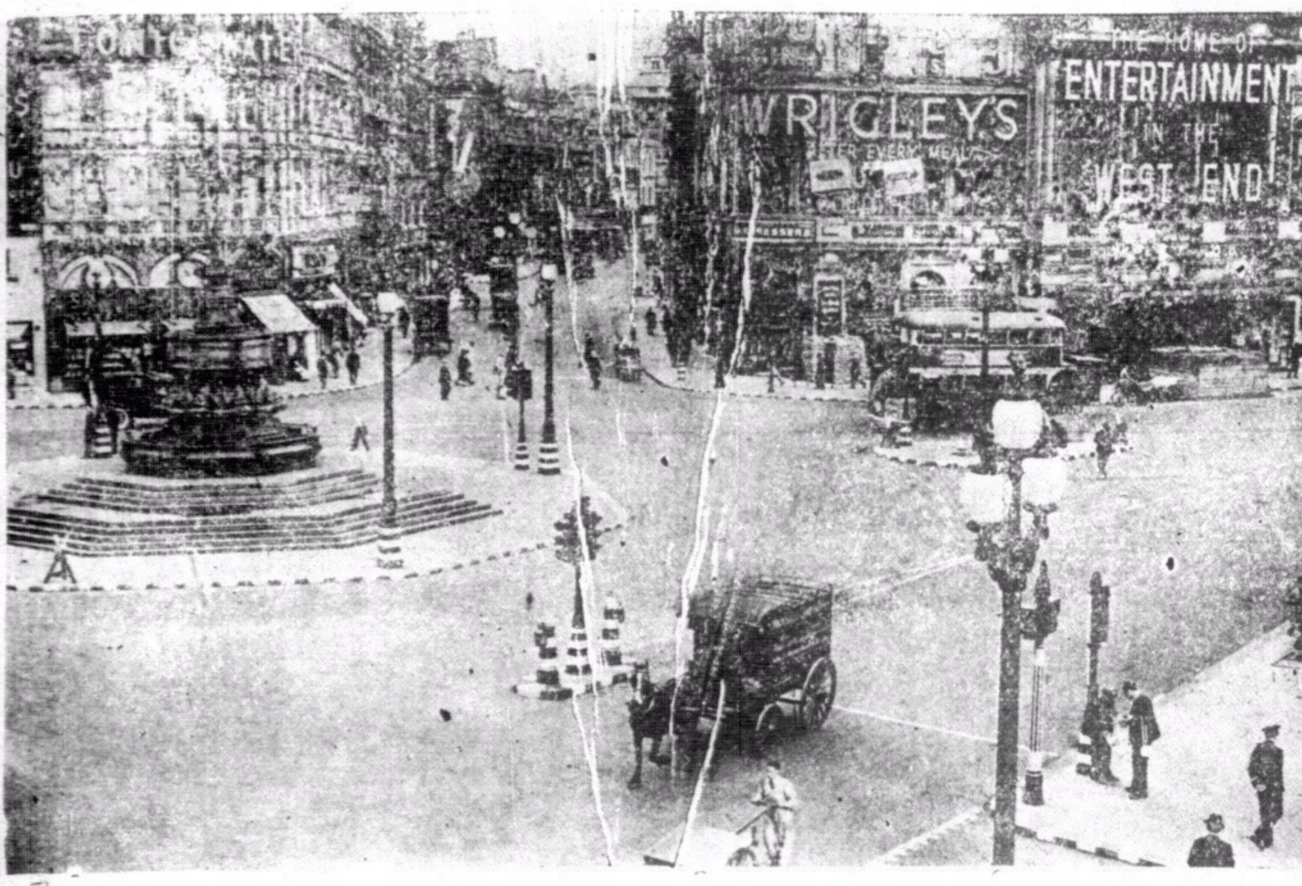

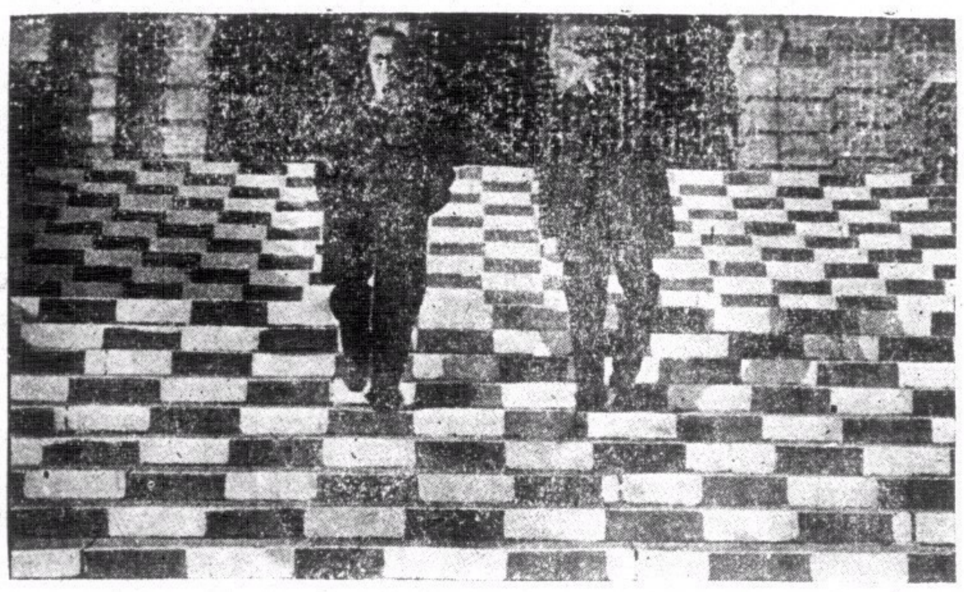

↑倫敦城北某著名建築門前之石階，滿塗黑白二色，遠望如棋盤。

←行人路邊，亦塗以黑白二色，俾於燈光管制時，車輛行駛易於辨別路徑。

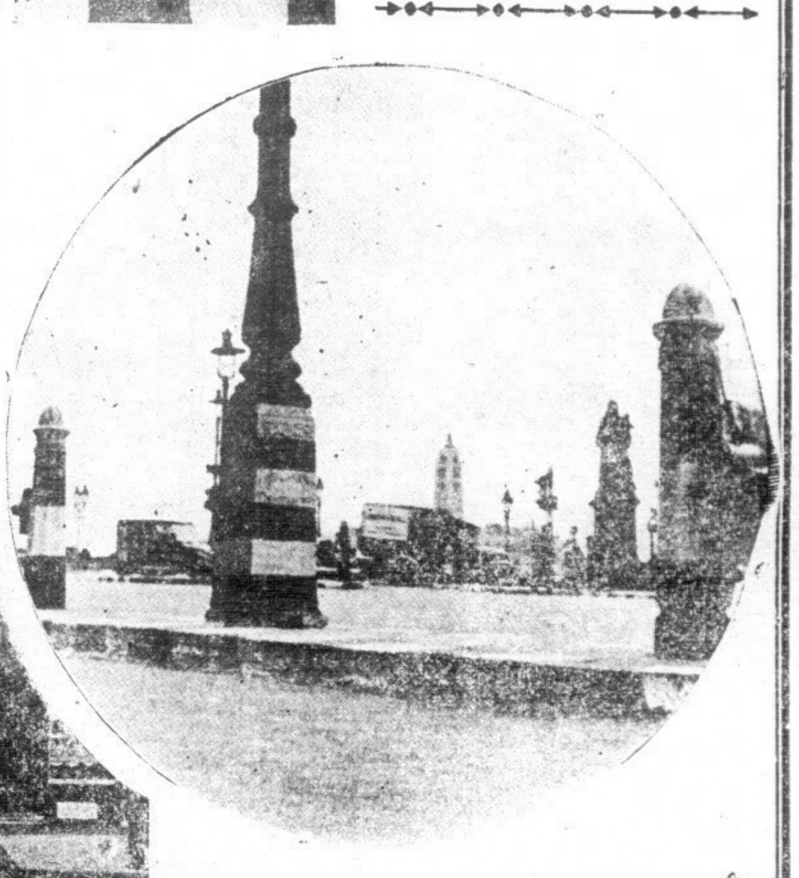

↑其他重要路口，特建高柱，並塗以黑白二色以示交通。

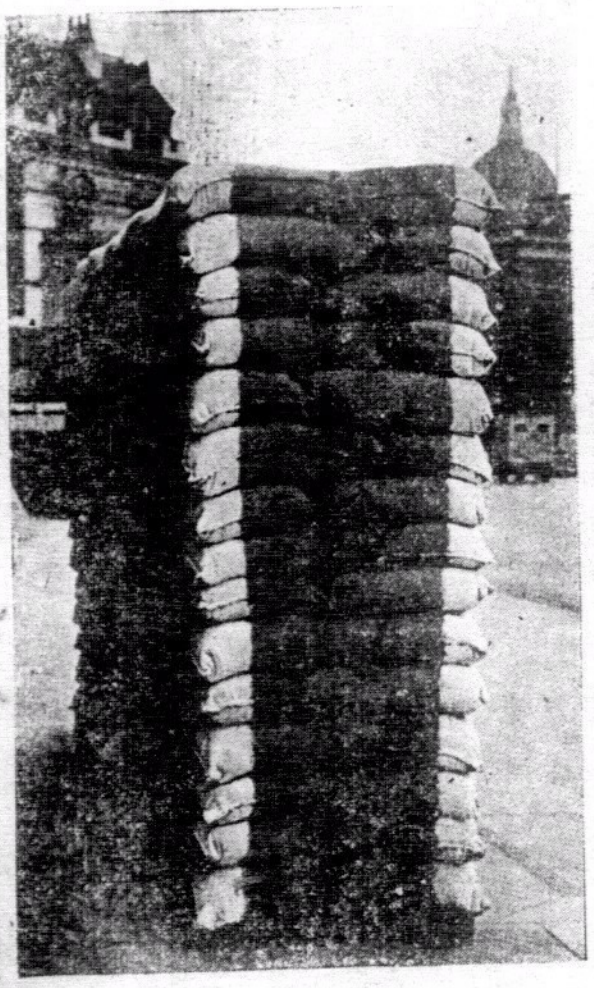

←路傍放置之防空沙袋，亦塗以黑白二色意示。

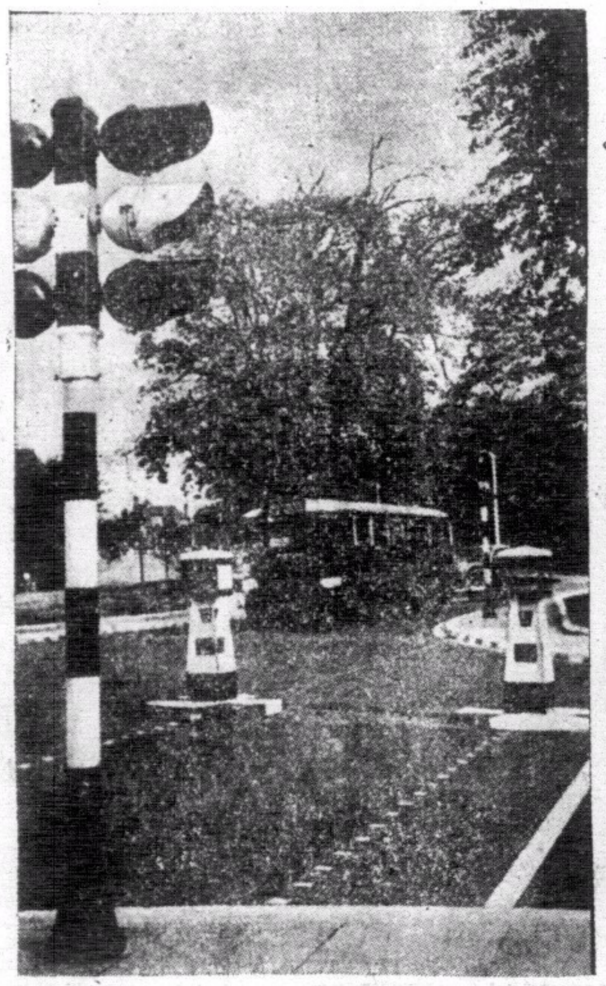

←交通指揮號燈，亦塗以黑白二色，俾在黑夜交通不致發生窒碍。

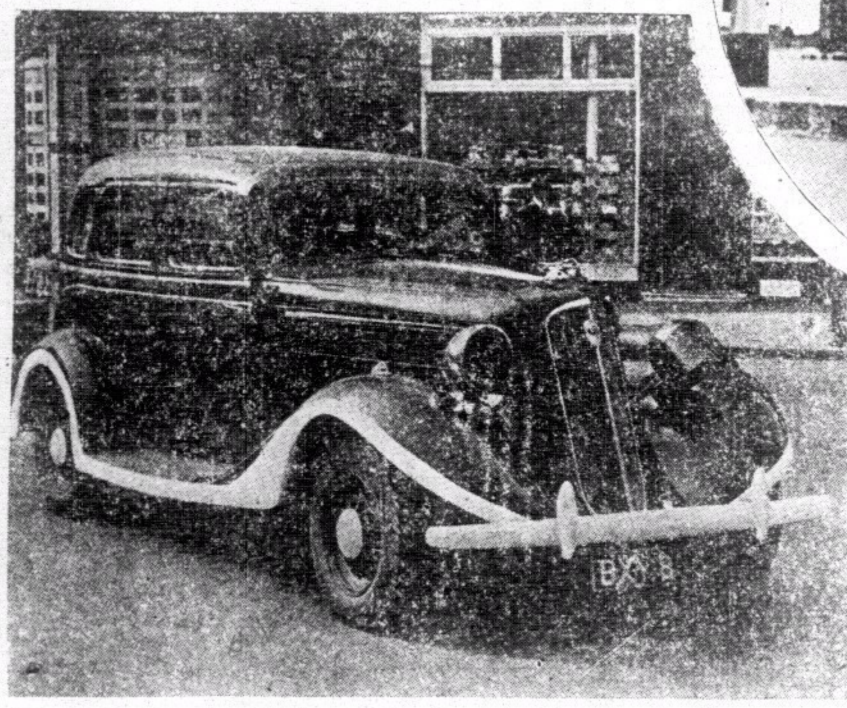

←汽車四週，亦塗以黑白二色，以免在黑夜行走時發生危險。

印度專門眼科老哥霖摩顚

盲目十年

敬告患眼者注意　近有假冒請君務爲注意

包醫痊癒

敝局在雲港開設專醫眼科醫局凡二十餘年爲各界所信仰關門求診醫愈者不知凡幾皆影存眞像以留紀念患眼諸君來本局診症者可一一見其諸君診症本醫師用中國言語解釋明白請認明本局名稱地址爲荷（醫務所面對鹹魚欄對面電車路一百五十九號）

凡禮拜日剪此告白不收診金

愛蘭止咳露

止咳除癆　防癆痰肺　遠年咳症　徹底濟除　大瓶一元　藥店均售　梁國英經理處

介紹名醫李裕生先生醫傳八代學問淵博舉凡傷寒咳血小腸疝氣婦人暗病尤所擅長先生現徇各界請求在港設醫務所謹綴數言以爲介紹俾病者知所問津診所皇后大道中壹百六十號二樓電話：式六三零四

林若竹謹頌

李永良無痛脫痔

（電話二六三七零）

本醫師全用王道藥脫痔瘺不用刀割線綁自然乾枯脫落永遠斷根全無痛苦保無復發（剪告白到診免費）

神效無痛脫痔膏每盅壹元

陳麗生專醫女界痔症

醫務所大道中二六四號二樓即中院右鄰第三間

肺癆聲啞　倖遇救星

余染患肺癆咳血已屆肺傷氣損、聲帶破壞、至於破金、久受痛苦、形銷骨立、無復人形。余竊思痼疾深重、非驗豐學博之專家、弗能起險脫危、遂往求治於四世治咳療肺專家崔亦良先生以半月之期間、脫我頑疾、不啻再生、舉家欣慶、特刊數言、誌頌并申感激、

△老醫館香港大道中二百五十六號二樓即中央戲院右便　電話三二三五四號

△分館旺角上海街六百五十一號二樓

▲小兒各種咳症哮喘三天包愈▼

香港大酒店職員蘇海泉恭頌

養腦開心果

重修心腦　捨此無方

凡人居於煩世、憂苦自是難休、用腦者嘔心瀝血、用力者爛額焦頭、除了鬥角勾心、就是巧取豪奪、吾人處此環境之中、日則提心吊胆、夜則寢夢難安、若不預謀補救、少年容易老邁、壯歲驟變頹唐、鄙人數代行醫、兼營藥業、研究開心養腦之法、五十載不斷尋求、差幸有志竟成、製爲斯藥、但凡心腦百病、與及老態早呈、一經服用、立覺心靈腦敏、朝氣隨升、由是重修心腦、大可再造前程也、

功用畧列

- 心煩意亂服後醒定淸寧
- 心胆恇怯服後無畏無驚
- 志頹氣餒服後活潑軒昂
- 猶疑寡決服後果斷高明
- 萬事當前服後處理井然
- 憂慮悲觀服後開心快樂
- 徬徨恐怖服後鎭靜如常
- 思想遲鈍服後臨機應變
- 新久失眠服後酣睡安眠
- 神疲力倦服後立刻還元

暫時價值

五分鐘內化憂爲喜、化哀爲樂、任何灰心頹廢、一服發奮爲雄、廉價黃金對換、茲爲利物濟人起見、暫且犧牲、一俟用者認爲獲得過量代價、藥值隨時可起、每盒六服、暫收港銀壹員、批發零沽、概無折扣、

義務代理

香港中環電車路新世界藥房　油蔴地彌敦道新世界藥房
澳門新馬路華安藥房　捷聲藥房廣州灣瑞福葯房

北平同春藥廬齊天壽醫師監製

空軍劉保生得「李子飛」骨科醫師——治愈鳴謝詞

□鄙前任保生受命出發廣州抗□不幸爲□擒[illegible]……劉保生謹啓

李子飛先生

師所賜因誌其隆恩用以告世並具一匾「功高良相」以表謝忱

劉保生謹啓

李子飛先生醫務所

香港大道西三六九號電話二八三四二

旺角上海街六七七號電話五六一零七號

醫生到港應大道中二八一號源善堂藥行電話三二二

廣東行政特務專員兼保安隊司令鄧彥華爲「李子飛」骨科醫師頌

[illegible]「子飛」一先生爲當代跌打[illegible]……「子飛」一先生[illegible]……「骨科之雄」一以爲報界社會人士鑑

鄧彥華謹啓

香港報界公社啓事

啓者本社是月份輪值華僑日報主任各界函件請逕投中環善慶街本社爲荷

中華民國廿八年十二月一日

女醫　廖慕英

留學手術接生精理婦兒各科兼設贈醫濟會醫務所澳門鏡湖局路八十六號二樓